A Mais Alta Côrte de Justiça do Paiz, Por 5 Votos Contra 3, Confirma o Acto do Governo Expulsando do Nosso Territorio Corrado Limongi

EDIÇÃO DE HOJE 12 PAGINAS 100 Réis

Diario Carioca

Fundador: J. E. DE MACEDO SOARES

EDIÇÃO DE HOJE 12 PAGINAS 100 Réis

Praça Tiradentes N.° 77 | Rio de Janeiro, Sexta-feira, 14 de Dezembro de 1934 | Anno VII — Numero 1.961

Bibliotheca Nacional
Av. Rio Branco, 219

Divertimento Financeiro

Nenhum grande acontecimento nacional ou internacional póde apanhar descalço o sr. Valerio Coelho Rodrigues. Um facto economico, financeiro, politico, mundano, sportivo, social, religioso ou artistico — desde que emocione a opinião publica do paiz, despertará opportuno e adequado commentario numerico-estatistico do sr. Valerio Coelho Rodrigues. O suggestivo especialista organiza immediatamente um grande quadro com os numeros, as percentagens, as comparações methodicas e as lucidas "observações". E o sr. Valerio Coelho Rodrigues faz como o Pae do Santo. Invóca a mysteriosa divindade que fala por algarismos, traduz os seus palpites, e coisa summamente agradavel, chega a conclusões de accordo com o sentimento geral dos seus leitores.

A amenidade dos grandes quadros do sr. Valerio Coelho Rodrigues descontará muito de seus peccados nos "guichets" do Purgatorio. Compare-se o procedimento cordial do sr. Valerio Coelho Rodrigues com a attitude de outro magico dos numeros, o eminente deputado sr. Cincinato Braga. Em primeiro logar o representante de S. Paulo tem o habito de envenenar as suas cifras com os mais azedos commentarios. E, depois, amargura, trucida, desanima e desgraça todo o paiz com a perspectiva da sua ruina total e inevitavel. Nunca houve um saldozinho, uma folgazinha, um dinheirinho vadio nos quadros do sr. Cincinato Braga.

O que se observa depois da Revolução de 1930, é que o honrado deputado paulista vae carregando a mão sem piedade. Os nossos "deficits", as nossas dividas, os nossos descobertos, andam agora, por milhões de contos. E por um "dá cá aquella palha", o sr. Cincinato Braga nos arripia o pello, com dez milhões de contos a pagar em tres mezes, sob pena de fechar o Brasil!

O sr. Valerio Coelho Rodrigues não é assim. Impressionado com um facto qualquer elle fica de noite em casa, tira uma caderninho de notas da gaveta e compõe o commentario num quadro. Tratando-se de "deficits", elle os descreve por anno, por quadriennio, por periodos governamentaes, por mez ou por semana. Sendo um presidente antipathico ao publico, elle aperta as cravelhas.

Outro dia, puzeram em fóco os nossos negocios com a Inglaterra e os Estados Unidos, comparando as nossas transacções com um e outro desses freguezes. O sr. Cincinato Braga declarou "grosso modo": no correr de cem annos pedimos 800 milhões de libras emprestados á Inglaterra. Pagamos 800 milhões de libras, estamos devendo 800 milhões de libras. Qual o meio de nos desembaraçarmos desse inabalavel credor? Cortar os vencimentos dos funccionarios, dissolver o Exercito e a Marinha, parar o Lloyd e a Central, acabar com o Brasil. Effectivamente uma divida dessas só póde acabar, acabando o credor ou o devedor.

Já o sr. Valerio Coelho Rodrigues não é homem de soluções irreductiveis. Posto o problema em quadro, está logo resolvido com agrado geral.

Rateamos o cambio, demos uma porção congrua aos inglezes. Reclamações indignadas. O sr. Valerio Coelho Rodrigues levanta o quadro, o numero fala com extraordinaria eloquencia. O vulto da percentagem americana justifica-se com o saldo a nosso favor na balança commercial com esse paiz; a modicidade da quota da Inglaterra explica-se pela sua abstenção nos nossos mercados.

Certamente estamos no inicio de uma Nova Edade na civilização humana. Nós, homens formados em tempos decorridos, não nos podemos desfazer das bagagens de preconceitos, rotinas e habitos adquiridos. Por isso o sr. Cincinato Braga nos seus discursos apocalypticos nos aterroriza com dividas de milhões e milhões de contos de réis! Já o sr. Valerio Coelho Rodrigues faz um quadro com argumentos a proposito, invocando a favor dos Numeros.

No governo inglez ha, porém, financistas mais adequados aos Novos Tempos. O Thesouro de Sua Graciosa Majestade por coincidencia devia pagar ante-hontem cerca de 117 milhões de dollares, ouro, á Thesouraria de Washington. Mas não pagou um centesimo. Não pagou por tres razões: 1° — porque a transferencia de enormes sommas de ouro, sem um augmento correspondente do commercio exportador, provocaria um desastre; 2°, porque os Estados Unidos não iriam declarar a "falta" da Inglaterra, pois seria uma injustiça visto que não é a primeira vez que a Inglaterra não paga; 3°, porque ha vinte annos esses paizes estiveram juntos na guerra em que firmaram doce amizade.

Pondo-se de parte os dois ultimos "itens" das razões britannicas de não pagar, fiquemos com o primeiro, cabal e perfeito.

Cumpre agora, ao sr. Arthur Costa, nosso Grande Fazendario, reduzir a fatia cambiária ingleza ao que os proprios inglezes nos permittem. Sabendo disso o sr. Cincinato Braga fará mais um discurso soturno. o sr. Valerio Coelho Rodrigues armará um quadro justificativo.

O "facto novo", que agora se verifica no mundo, é que os povos têm o direito de viver e prosperar do fruto do seu trabalho, que a felicidade, a tranquillidade, a segurança dos povos prevalecem sobre a illusão de Compromissos oriundos da Ganancia e da Moralidade da Finança Internacional. Nesse particular a lição da Inglaterra é extremamente edificante. Tiremos o nosso proveito.

J. E. de Macedo Soares

Caindo de Pôdre!

O PARTIDO AUTONOMISTA ESTÁ' SE DESMANCHANDO SOB A ACÇÃO DOS ELEMENTOS DELETERIOS QUE ACOLHEU

Só Ha Uma Coisa Segura — a Candidatura do Sr. Cesario á Senatoria, o Maior Escarneo Que Se Poderia Lançar ás Faces do Povo Revolucionario do Districto Federal

Noticiámos, hontem, a crise surgida nas fileiras do Partido Autonomista, motivada pela cadeira de senador para a qual ha varios candidatos promptos a conquistal-a. Esta crise está plenamente confirmada.

As ambições, depois da famosa "victoria" de outubro, despertam acceleradas e formam em ordem de combate. Os amigos de hontem esquecem que todos se solidarizaram com a vilania dos processos empregados na propaganda eleitoral e ameaçam lavar a roupa suja deante de um publico ennojado pelo espectaculo vergonhoso e deprimente dessas competições de campanario.

Na propaganda dos candidatos ás eleições de outubro, o Partido Autonomista realizou uma série de immoralidades que denunciamos á opinião publica, pelas columnas deste jornal. Relatámos todas as escandalosas prodigalidades do sr. Pedro Ernesto, todas as reformas que se fizeram em repartições municipaes para collocar amigos e cabos eleitoraes, todas as injustiças contra pequenos funccionarios, todos os esbanjamentos dos dinheiros publicos, a alliança com a Light em troca de futuros favores que viriam saquear a economia do povo carioca. Puzemos a nú todas as mazellas desse agrupamento partidario que feria, a fundo, as tradições da politica do Districto Federal.

Sr. Jones Rocha

Com a "victoria", obtida sobre o amparo de uma fraude sem egual, os autonomistas, até então tão unidos, começaram a se movimentar, com o olho na senatoria. Verdadeiro sacco de gatos, o partido que o sr. Pedro Ernesto fundou para tapear os cariocas com a bandeira da sua autonomia politica não poderia manter uma disciplina rigida e uma cohesão de principios fundamentaes. Os gatos haveriam de se arranhar a certa altura do caminho.

O sr. Pedro Ernesto, heroe de mil façanhas, está desorientado, procurando, como pastor de um rebanho em desordem, harmonizar as ovelhas bravias. Mas o seu trabalho é inutil. Os correligionarios do bravo cirurgião não estão dispostos a ceder. Todos se julgam com direitos adquiridos e fazem questão de ser contemplados. A cadeira disputada é uma só e um só poderá o partido indicar. A outra será do velho pagé de Campo Grande. Este adquiriu a palma da immortalidade. E' uma especie de reliquia civica que ninguem ousará profanar, impunemente.

A questão da senatoria está assim ameaçando a scisão do Partido. Essa scisão, hoje ou amanhã, teria de surgir. E a politica do Districto Federal assistirá a mais esse desmoronamento partidario, provocado pelo proprio organismo de um partido, apodrecido sob a acção de males cancerosos que infeccionaram, por algum tempo, o ambiente social da capital da Republica.

Não é possivel que os elementos sãos do partido, os homens de bem que nelle ainda existem, não tenham encontrado ainda o caminho que a opinião publica do Districto lhes está a indicar.

O Pae e o Filho

UM NA CORTE SUPREMA E OUTRO NA CAMARA, CRIANDO EMBARAÇOS A JUSTIÇA

Um Episodio Pittoresco, Observado no Julgamento de Corrado Limongi

Sr. Octavio Kelly, o pae

O sr. Octavio Kelly é ministro do Supremo Tribunal Federal. Todo mundo sabe disso. E todo mundo sabe tambem que o seu filho, o sr. Prado Kelly é deputado federal pelo Estado do Rio. Pae e filho occupam assim postos de destaque. Um, sob a cupola majestosa do templo onde se distribue justiça. Outro, dentro de uma casa onde ecoa a voz da opinião nacional, através dos seus soberanos representantes.

Até ahi nada de mais. Não seria justo nem humano que pelo facto do pae ser ministro, ficasse o amenissimo tribuno fluminense a bater pernas pela rua, sem posição definida na sociedade. Isso daria ao paiz o prejuizo doloroso de se ver privado das luzes e da collaboração brilhante do joven deputado.

Mas não é sobre a situação dos dois que desejamos tratar aqui. Mas das consequencias que della estão surgindo. No caso Corrado Limongi, por exemplo, o sr. Prado Kelly tomou, da tribuna da Camara, a defesa do italiano expulso do Brasil, onde abusou da benemerencia das

(Continúa na 2ª. pagina)

Sr. Prado Kelly, o filho

A Côrte Suprema Negou "Habeas Corpus" a Corrado Limongi

A DECISÃO FOI TOMADA POR CINCO VOTOS CONTRA TRES

Entrou hontem finalmente em julgamento na Côrte Suprema o pedido de habeas-corpus em favor de Corrado Limongi, impetrado pelos seus advogados Ramon Alonso e Deodoro Hermes da Fonseca.

A noticia desse julgamento despertou grande interesse e a sala das sessões da Côrte Suprema se encontrava repleta de advogados, juizes, deputados e pessoas interessadas pela decisão do ruidoso caso.

O ministro Edmundo Lins não compareceu, tendo a sessão sido presidida pelo ministro Hermenegildo de Barros, vice-presidente da Côrte Suprema.

Foi relator do feito o ministro Ataulpho de Paiva, que fez um longo e minucioso historico

Aspectos da sessão de hontem, vendo-se o ministro Ataulpho de Paiva lendo o seu voto

do processo, lendo compassadamente todos os documentos constantes dos autos, inclusive a longa e bem fundamentada exposição feita pelo ministro da Justiça, prof. Vicente Ráo, que já é, na sua integra, do conhecimento publico.

Feito o relatorio, foi concedida a palavra ao sr. Alonso, um dos patronos de Corrado Limongi.

A DEFESA

O sr. Alonso, depois de fazer um historico, tanto quanto lhe permittia o tempo legal, das differentes phases do processo, passou a profligar o acto do governo, expulsando do territorio nacional um cidadão brasileiro, uma vez que fôra naturalizado com todas as formalidades legaes, segundo affirma.

O VOTO DO RELATOR

Após a oração do advogado, voltou a usar da palavra o ministro relator, para proferir o seu voto.

O ministro Ataulpho de Paiva fundamenta longamente o seu voto, concluindo por negar a ordem impetrada.

O 1° VOTO CONCEDENDO A ORDEM

Passou a externar o seu voto o ministro [illegible] de Camargo, que, fazendo considerações em torno do principio juridico da expulsão e extradição, é pela concessão da ordem, affirmando ter sido a expulsão de Corrado Limongi, nas condições em que foi feita, uma extradição disfarçada.

VOTARAM AINDA NEGANDO O HABEAS-CORPUS

Proferiram os seus votos negando a ordem impetrada ainda os ministros Costa Manso, Bento de Faria, Plinio Casado e Arthur Ribeiro, este ultimo considerando prejudicado o pedido, por não se encontrar mais o paciente sob a alçada das autoridades brasileiras, [illegible] po-

(Continúa na 2ª. pagina)

Commemorando Com Brilhantismo Inedito o "Dia do Marinheiro"

As Homenagens Hontem Tributadas aos Grandes Vultos da Armada

A IMPONENTE PARADA NOCTURNA DE HONTEM OFFERECEU ASPECTOS DE RARA BELLEZA

Um aspecto do cortejo da "Pa rada de Fogo" quando passava pela avenida Rio Branco

Realizaram-se, hontem, conforme constava do programma organizado, pelo Gabinete do ministro da Marinha, as festividades em homenagem ao "Dia do Marinheiro".

Abriu a serie de homenagens, que a Marinha Nacional prestou ás suas figuras historicas, a visita feita á herma do almirante marquez de Tamandaré, e á estatua de Barroso, erguida em bello monumento, na praia do Russell.

A cerimonia principal do dia, porém, foi o preito de saudade prestado ao almirante Tamandaré, cujo anniversario do nascimento, se commemorou na data de hontem, motivo porque foi instituido o "Dia do Marinheiro", pelo então ministro Alexandrino de Alencar, em honra desse ex-chefe da Marinha de Guerra Brasileira.

Compareceram ao acto, o ministro da Marinha, altas patentes da Armada e membros da familia do extincto almirante.

Aos pés do monumento de Barroso foi collocada uma grande e artistica corôa, com uma attenciosa inscripção, allusiva aos seus feitos heroicos.

NO CORPO DE FUSILEIROS NAVAES

Ao meio-dia, o almirante Protogenes Guimarães offereceu um almoço á nossa maruja de guerra.

Tomaram parte cerca de 500 marujos, de diversos navios da nossa esquadra. O ministro da Marinha pronunciou nesta occasião um discurso, enaltecendo o marujo nacional.

A GRANDE PARADA NOCTURNA

Pouco depois das 21 horas de hontem, teve inicio a parada do fogo, com que se deveria encerrar as commemorações do dia do marinheiro.

A formatura dos differentes corpos e clubs que deveriam tomar parte no grande desfile realizou-se na Avenida Rodrigues Alves. E o cortejo se movimentou logo. Dragões da Independencia rompiam a marcha.

Seguiam os fusileiros navaes, os marujos dos nossos vasos de guerra, marinheiros das emprezas de navegação e bandas de musica.

O cortejo foi até o Flamengo.

Elevado numero de pessoas estacionava no longo da Avenida Beira Mar.

Bustos do Duque de Caxias, do marinheiro Marcilio Dias e do almirante Tamandré eram conduzidos entre filas de soldados e marinheiros com archótes.

E em seguida nove modelos de navios de guerra da esquadra brasileira, cada um representando uma phase da sua evolução, desde 1822 até a data presente.

O cruzador "Bahia", no cáes da Praça Mauá, com os seus poderosos pharóes, cortava o céo em todos os sentidos com brilhantes faixas de luz.

Emfim, o espectaculo da grande parada de hontem foi de grande belleza.

E todos que nella tomaram parte — militares e civis — se portaram de maneira a merecer os melhores elogios das altas autoridades militares e do povo.

Os bustos do almirante Tamandaré, Marcilio Dias e Caxias

Apurando o Pleito de 14 de Outubro

DESIGNADOS OS LOCAES ONDE DEVERÃO FUNCCIONAR AS SECÇÕES — DEVERÃO VOTAR 3.183 ELEITORES

O presidente do Tribunal Regional, desembargador Soares de Moura, tomou, hontem, as necessarias providencias para que o proximo pleito supplementar do dia 22 do corrente decorra com absoluta normalidade.

Assim é que as secções annulladas, em numero de 9, funccionarão nos seguintes locaes:

A 11ª de Copacabana, funccionará na escola publica "Cossio Barcellos" situada á rua Ipanema, esquina da rua Nossa Senhora de Copacabana, pertence á 6ª zona eleitoral e será presidida pelo juiz Nelson Hungria. Nella deverão ser chamados a votar 266 (duzentos e sessenta e seis eleitores).

— A 9ª do Andarahy, funccionará na escola publica situada á rua Duqueza de Bragança n. 22, pertence á 8ª zona eleitoral e será presidida pelo juiz Raul Camargo. Nella deverão votar 396 (trezentos e noventa e seis eleitores)

— A 15ª de Andarahy funccionará na Escola Publica Affonso Penna, situada, á rua Visconde de São Vicente n. 175; pertence á 8ª zona eleitoral e será presidida pelo juiz Murtinho Garcez de Caldas Barreto.

Nella deverão votar 345 eleitores (trezentos e quarenta e cinco).

— A 3ª de São Christovão, funccionará na Escola Publica Nilo Peçanha, situada á avenida Pedro II. n. 252; pertence á 10ª zona eleitoral e será presidida pelo juiz Magarino Torres. Nella deverão votar 341 (trezentos e quarenta e um) eleitores.

— A 1ª de Sant'Anna funccionará na Escola Publica Benjamin Constant, situada á praça 11 de Junho; pertence á 7ª zona eleitoral, e deverá ser presidida pelo juiz Toscano Espinola. Nella deverão votar 353 (trezentos e cincoenta e tres eleitores.

— A 6ª de Espirito Santo funccionará no Departamento de Educação, situado no Estacio de Sá; pertence á 7ª zona e deverá ser presidida pelo juiz Afranio Costa. Nella estão chamados a votar 396 (trezentos e noventa e seis) eleitores.

— A 13ª de Engenho Velho, funccionará na Escola Publica Paulo de Frontin, situada á rua Barão de Ubá, 107, pertence á 9a zona e será presidida pelo juiz Carneiro da Cunha. Nella deverão votar 359 (trezentos e cincoenta e nove) eleitores.

— A 8ª da Penha funccionará na Escola Publica Conde Agrolongo situada á rua Agrolongo n. 41, pertence á 12ª zona eleitoral, e será presidida pelo juiz Antonio Carlos Lafayette de Andrade. Nella estão chamados a votar 352 (trezentos e cincoenta e dois) eleitores.

— A 5ª de Campo Grande, funccionará na Escola Publica Cesario de Mello, situada na avenida do mesmo nome, pertence á 14ª zona eleitoral, e será presidida pelo juiz Pontes de Miranda. Nella estão chamados a votar 325 (trezentos e vinte e cinco) eleitores.

Assim, sendo, deverão comparecer ás urnas no pleito supplementar de 23, caso não haja abstenção, 3.183 eleitores … que poderá … nos votados.

O Pae e o Filho

(Continuação da 1ª. pagina)

nossas leis e da hospitalidade que lhe proporcionámos. O caso, porém, já estava na Suprema Côrte, sob a acção de um pedido de "habeas-corpus". Nesse feito deveria funccionar o ministro Octavio Kelly. Nenhum motivo de ordem moral impediria que esse magistrado votasse a favor ou contra a medida judiciaria impetrada á Suprema Côrte. O modo de pensar do filho não poderia influir na conselencia do pae. Os seus papeis no assumpto eram completamente diversos.

Entretanto, com surpreza geral, o pae jurou suspeição no julgamento, porque o filho falára na Camara a favor do réo.

O pretexto arrogado pelo juiz é desses que se revestem de futilidade e de ridiculo. O sr. Octavio Kelly achou uma formula interessante para fugir á responsabilidade de uma attitude. E se a moda pegar, o pacto fica feito entre o pae e o filho. Toda vez que o ministro quizer deixar de dar seu voto, o deputado fala na Camara sobre o caso a julgar. E é um voto que se perderá com prejuizo dos interesses em jogo.

O facto de hontem abriu o caminho para futuras suspeições. Se para exhimir-se de dar o seu voto os ministros adoptarem motivos ridiculos como esse, dentro de pouco tempo não haverá mais julgamentos na Côrte Suprema.

DR. JOSE' DE ALBUQUERQUE
Doenças sexuaes do Homem
Diagnostico causal e tratamento da
Impotencia em Moço
Rua 7 de Setembro, 207
De 1 ás 6 horas

Condecorado Pelo Vaticano

A HONROSA INSIGNIA CONFERIDA AO PRESIDENTE JUSTO

CIDADE DO VATICANO, 13 (U P.) — Sua Santidade o Papa Pio XI conferiu ao presidente da Republica Argentina, general Augustin P. Justo, a Suprema Ordem de Christo, a mais alta decoração ecclesiastica, manifestando desse modo a satisfação pontifical pelo exito do Congresso Eucharistico de Buenos Aires.

Nova Ameaça!

AUGMENTAR A PENSÃO ENTRE A GRECIA E A ALBANIA

ATHENAS, 13 (U. P.) — Numerosos rebeldes albanezes invadiram cidades gregas, pilharam as embarcações e as aldeias, resultando numa complicação da tensão politica já existente entre os dois paizes. Consideram-se provaveis represalias de parte da Grecia.

A genial interprete do "folk-lore" internacional
Isa Kremer
antes de embarcar para Nova York, apparecerá em sessões de matinée e soirée
DIA 18 no
ALHAMBRA

A CORTE SUPREMA NEGOU "HABEAS CORPUS" A CORRADO LIMONGI

(Continuação da 1ª. pagina)

der mais garantir o cumprimento da ordem, caso fosse concedida.

VOTO DO MINISTRO BENTO DE FARIA

O ministro Bento de Faria, depois de fazer um resumo das allegações apresentadas pelos impetrantes, passa a fundamentar o seu voto, do qual damos os topicos principaes:

I — Observou, rememorando a lição da Côrte Suprema, com a qual sempre esteve de accordo, que, na hypothese, o — "titulo declaratorio" — não é condição para acquisição da nacionalidade brasileira, e prosegue textualmente:

"Semelhante documento, a cujo valor se havia de equiparar o titulo de eleitor ou o decreto ou portaria de nomeação para cargos publicos, deve ser considerado para prova de intenção da acquisição da nacionalidade tacita, mas não exclue o exame, em conjunto, de outras para convencer da realidade desse proposito, porque a — "qualidade de cidadão brasileiro" — sendo uma honra que não deve ser barateada, cumpre recusal-a não sómente aos que a provocaram para fraudar a lei, pela conveniencia de enfrental-a tranquillamente, como tambem a que… demonstre a firmeza da intenção de adquiril-a.

E assim tambem porque o amor da patria faz sempre presumir que o estrangeiro queira conservar a sua nacionalidade de origem.

Conseguintemente, quando a realidade dos factos, demonstrada por qualquer modo, autoriza a convicção de que o estrangeiro, proprietario no Brasil e casado com brasileira ou tendo filhos brasileiros, conserva o proposito de manter a nacionalidade de origem, e tal ha de decorrer do seu desprezo pela dignidade da patria que tão descuidadamente o acolheu, nesse caso não pode ser tido como "cidadão brasileiro".

Se elle proprio, por sua actividade malfazeja, assim manifesta o seu interesse contrario aos do paiz que o recebeu e onde vive, abre mão de vantagens que o Estado não tem obrigação de reconhecer em taes condições.

II — Ora, no caso, tendo em vista os esclarecimentos ministrados pelo governo, verifica-se que o cidadão Antonio Corrado Limongi, apesar de possuir immovel no Brasil e de ter filhos brasileiros, não obstante ser eleitor — sempre se declarou publicamente italiano, e como proprietario e director de jornaes por elle editados na lingua do seu paiz de origem, através delles exerceu suas actividades subversivas e prejudiciaes aos interesses do nosso paiz.

No seu desenvolvimento teria chegado ao extremo de incitar as autoridades estrangeiras, em particular a representação diplomatica italiana, a intervir contra o nacionalismo excessivo da nova Constituição Brasileira.

Accresce que esse incitamento elle o fazia não como — "mau brasileiro" — mas como desvinculado da nossa nacionalidade, como estrangeiro, inculcando sempre a sua qualidade de "italiano" e referindo-se á Italia — "como sua patria".

Quem assim pratica, diz, terminantemente o sr. Bento de Faria, quem assim procede contra o paiz que o agasalhou para pretender a interferencia de elementos estranhos na sua vida politica, não preza mas despreza, não quer mas repelle a nacionalidade que tão prodigamente lhe foi offerecida.

O animo de não querer mudar a da sua origem é, pois, evidente, não valendo para julgal-o differentemente o qualificativo de — "brasileiro" simplesmente pretendido para um acto de defesa da nação brasileira contra suas praticas.

Não é, não pode ser considerado como — "cidadão do Brasil".

Por essas razões, que, aliás, poderia alongar, mas sem proveito para a sabedoria desta Côrte, por ellas nego a ordem impetrada."

VOTARAM A FAVOR

Acompanharam o voto do ministro Laudo de Camargo, concedendo o habeas-corpus, os ministros Carvalho Mourão e E. Espinola. Esses dois ultimos se deliveram longamente na questão da cidadania, entendendo como o ministro Laudo de Camargo, que ella só se perde mediante um acto declaratorio expresso, e por meio de processo regular.

JUROU SUSPEIÇÃO O MINISTRO OCTAVIO KELLY

O ministro Octavio Kelly, com espanto geral, se deu por suspeito, não tomando parte nos debates, … e assumida na Camara dos Deputados pelo seu filho, o deputado Prado Kelly, que se occupou longamente do …

A DECISÃO

Terminados os debates, que foram por vezes acalorados, foi divulgada a decisão da Côrte Suprema, que negava a ordem impetrada por cinco votos contra tres, confirmando assim a ordem de expulsão de Corrado Limongi.

O Premio Nobel da Paz

ENTRE AS CANDIDATURAS DOS SRS. AFRANIO DE MELLO FRANCO E SAAVEDRA LAMAS

Como "El Pais", de Montevidéo, Commenta Uma Attitude do Governo Uruguayo

MONTEVIDÉO, 13 (U. P.) — O jornal "El Pais", em seu editorial de hoje, tratando do Premio Nobel e das relações internacionaes, assim se manifesta:

"O Premio Nobel vae dando motivo a attitudes improcedentes.

E' certo que se podem propor candidatos a tão elevada distincção, mas cumpre fazer-se isso com o maior tino, sem olvidar as exactas consequencias e o verdadeiro volume do proposto como tão pouco que concederá o premio um tribunal cuja decisão não se deve sentir constrangida por influencias nem por supplicas e quando esse pedido é formulado por um governo, uma chancellaria, um parlamento, não pódem estes desligar-se de sua situação ante os demais governos, parlamentos e chancellarias.

Ante as supplicas insistentes que começam a se propagar insistentemente na America do Sul, o actual chanceller chileno teve palavras acertadas e dignas: "O Premio Nobel é uma honra que se agradece e não uma dadiva que se supplica, e effectivamente quem recebe o Premio Nobel deverá agradecel-o, mas de nenhum modo devem solicital-o, seja directa, seja indirectamente."

Depois dessas considerações de caracter geral, digamos duas palavras acerca do caso concreto que nos apresenta o governo actual, ao dirigir uma supplica á commissão que deve dar o Premio Nobel da Paz para que agracie com o mesmo ao ex-chanceller Mello Franco.

Possue o sr. Mello Franco os maiores titulos, mas somente desconhecendo muitas coisas que não devem ser desconhecidas póde ser assumida tal attitude e entre essas coisas nada menos que a circumstancia de ser tambem candidato ao mesmo premio o chanceller argentino, dr. Saavedra Lamas.

O Uruguay realiza gestões de grande importancia ante o governo da vizinha Republica. Quer nosso paiz que se admittam no mercado argentino diversos productos nacionaes que chocam presentemente com a alta barreira do quasi prohibicionismo aduaneiro. Pretende o Uruguay que se eduzam em beneficio proprio as leis de impostos dictadas pelo governo argentino para defender os seus productos da competição dos nossos. Isso occorre principalmente com o gado, a areia, a pedra.

Ora, essa gestão deve realizar-se ante a chancellaria do paiz vizinho. Seu exito depende do ministro das Relações Exteriores, dr. Carlos Saavedra Lamas que dirige as relações internacionaes, exigindo-se em virtude desses factos em arbitro das reclamações uruguayas. Assentado isso perguntamos: é maneira de obter a boa vontade dessa chancellaria levantando contra a candidatura de Saavedra Lamas a do ex-chanceller brasileiro?

Supponmos que o dr. Saavedra Lamas se collocará acima de semelhantes alfinetadas inferidas a sua justa vaidade de eminente internacionalista, que tanto se destacou na doutrina theorica como no dominio das realizações, onde deixa um Pacto Anti-Bellico.

Mas cumpre convir que não é precisamente o caminho mais adequado para se obter a boa vontade de um eximio internacionalista manifestar-lhe que se o considera com titulos inferiores aos que accumulou quem rivaliza com elle na obtenção da mesma honda.

Na série de desacertos commettidos no afan de influir sobre a decisão do tribunal que deve discernir o Premio Nobel da Paz, julgamos particularmente grave o que acaba de commetter o actual governo do Uruguay.

Relações commerciaes nippo-brasileiras

O sr. Uchiyama, encarregado de Negocios do Japão, em nosso paiz, afim de trocar idéas sobre o desenvolvimento commercial nippo-brasileiro, reuniu, hontem, no Jockey-Club, em um almoço, os srs. João M. de Lacerda, director geral do Departamento Nacional de Industria e Commercio, Sebastião Sampaio, director dos Serviços Commerciaes do Ministerio das Relações Exteriores, Waldemar Bandeira, secretario geral de Commissão Permanente de Exposição e Feiras, Yasuto Shudo, secretario commercial do Ministerio do Exterior do Japão, G. Komino, secretario da Embaixada do Japão, M. Nawata, gerente do Banco Japonez e Tatsuke, addido á Embaixada do Japão.

Durante o agape foram ventiladas varias idéas de interesse para o intercambio dos dois paizes, algumas das quaes já se transformaram em providencias immediatas, tomadas pelo Departamento do Commercio.

Na mesma opportunidade, o sr. João M. de Lacerda deu conhecimento ao sr. Uchiyama da partida, a 20 do corrente, de um grande e valioso mostruario de productos do Brasil, que a pedido do Consul Geral do nosso paiz em Kobe o Departamento do Commercio remette para figurar na Exposição Latino-Americana do Museu Commercial de Osaka, a inaugurar-se, em 15 de março de 1935.

O Caso da Pesca

No Entreposto de Pesca, os armadores e pescadores continuam a ser barbaramente explorados no preço do gelo, que lhes custa a exhorbitancia de Rs. 60$000 e até Rs. 72$000, por tonelada!

ENTRETANTO, NOS FRIGORIFICOS DESTA CIDADE, O SEU CUSTO NORMAL E', APENAS, DE RS. 42$000! — O SR. MINISTRO DA AGRICULTURA TEM AHI A PROVA DA PROCEDENCIA DA FORMIDAVEL GRITA QUE SE LEVANTA CONTRA AS PRATICAS EXTORSIVAS DO ENTREPOSTO FEDERAL DE PESCA!

Os defensores dos negocios do peixe, especialmente os interessados nas peixarias, procurando impressionar o sr. ministro da Agricultura, batem sempre na mesma velha tecla: — os pescadores eram explorados pelos commerciantes do mercado e estes lhes arrancavam uma percentagem que ia a 10 °|° e, entretanto, o Entreposto nada cobra aos mesmos pescadores que, assim, ficaram livres dos intermediarios!

Peteiam e repeteiam; mentem e rementem os defensores do escandaloso monopolio das peixarias modelos do sr. Luiz Alves da Silva e das immoraes extorsões que se praticam no recinto do proprio Entreposto!

Mas, resaltemos uma circumstancia: — não estão em discussão os negociantes do mercado; o que discutimos são as praticas extorsivas do Entreposto.

Nós tratamos do caso do Entreposto. Para o que ali occorre é que pedimos a attenção do sr. ministro da Agricultura!

O Entreposto não é gratuito para o pescador ou armador. Este paga os 5 °|° sobre o valor do pescado, a embalagem, o carretos, a armazenagem, e, — negocio magnifico! — o gelo!

O sr. ministro da Agricultura precisa saber que o gelo é vendido, nesta praça, á razão de 1$050, por pedra de 25 kilos, e, entretanto, o pescador e armador pagam-no a 1$500, e se fôr britado, a 1$800! — o que quer dizer que o Entreposto, isto é, — quem ali explora esses optimos negocios, ganha, só na differença de preço do gelo, no primeiro caso, 450 réis, e, no segundo, 750 réis!

Só na revenda do gelo, os exploradores do Entreposto ganham uma fortuna, considerando-se que o consumo do gelo é formidavel, especialmente no verão, de mais de 1.000 toneladas por mez!

O sr. ministro da Agricultura ficará, agora, sabendo que custando a tonelada de gelo 42$000, comtudo o pescador ou armador é obrigado a pagal-a a 60$000 e, até 72$000, se o gelo fôr moido! Dessa forma, os exploradores do Entreposto, só no gelo, têm o lucro de 18$000 ou 30$000, o que é simplesmente immoral!

Os frigorificos vendem a tonelada de gelo a 42$000. Para transportal-a até ao Caes, os exploradores do Entreposto cobram mais 18$000, e, por moel-o, — com a força electrica do proprio Entreposto, — entregando-o no seu recinto, mais 30$000!

Ahi está uma clamorosa exploração! O Entreposto faz o pescador ou armador pagar mais 30$000 por tonelada de gelo moido, ou mais 18$000, pelo gelo entregue em pedra, no Caes!

Agora, responda-nos o illustre sr. Odilon Braga, como homem digno e honesto, que é: — **o pescador e armador são ou não explorados no Entreposto?**

As mystificações das commissões adredemente preparadas na Confederação, nas Peixarias e no proprio Entreposto, — compostas de alguns presidentes de Colonias e "leiloeiros" de peixe, — deante desses factos, que são reaes, e desafiam contestação, não podem nem siquer merecer a attenção do sr. ministro da Agricultura! Certos presidentes de Colonias que nunca foram pescadores; "leiloeiros" de peixe, que vivem explorando o pobre e infeliz pescador "associando-se" ao producto do trabalho do mesmo — essa gente é suspeita! Já, hontem, mostrámos, num pescado, que, vendido, produziu Rs. 1:530$600, á Colonia o arrebatou — Rs. 237$, e o Entreposto, Rs. 200$900!

O pescador pagou a quantia de Rs. 437$900!!!

Isso quer dizer que a Colonia e o Entreposto, de facto, "**participaram**" do producto do trabalho do pescador em cerca de 30 % do seu valor!

O sr. ministro da Agricultura concordará comnosco: que essa situação não póde continuar por mais tempo, e a simples modificação do Regulamento do Entreposto, que os armadores e pescadores pleiteiam de s. ex. é justa, honesta, moralizadora e tem por fim unicamente livrar o productor das garras dos seus falsos protectores e a população desta cidade do immoralissimo monopolio das peixarias! A grita contra a alteração do artigo 6º do citado Regulamento, tornado **facultativa e não obrigatoria** á venda do pescado, no Entreposto têm uma origem hoje muito conhecida e que não engana a mais ninguem: — parte, unica e exclusivamente, dos exploradores do pescador, dos parasitas da pesca, dos negocistas do Entreposto, dos "leiloeiros de peixe", e, emfim, todos aquelles que vivem á sombra do Entreposto, capa de velhacos já muito esburacada!

O prof. Belfort Vieira prosegue em suas arrazadoras considerações sobre o fracassado 1o. Congresso de Pesca

PORQUE NÃO FOI APPROVADA A INDICAÇÃO DOS DELEGADOS DO CLUB DE ENGENHARIA PARA SER CRIADO O POSTO DE PESCA NO ESTADO DO RIO!

Uma notavel proposta tambem assignada pelos Srs. Del Vecchio e Miranda Carvalho

O professor Belfort Vieira, delegado do Club de Engenharia e do Departamento Nacional de Portos e Navegação, como dissemos hontem, refutando ao sr. Frederico Villar, vice-presidente do Conselho de Caça e Pesca, em sessão do Club de Engenharia, mostrou que fracassara completamente, sob o ponto de vista pratico, o 1º Congresso Nacional de Pesca, que, segundo revelou o mesmo professor Belfort Vieira, tinha o objectivo occulto de obter do governo a criação do Departamento Nacional da Pesca, onde, naturalmente, seriam criados magnificos logares para outros "technicos" e "ictyologos" como o sr. Moreira da Rocha, etc. Proseguindo em sua exposição, o professor fluminense mostra como os organizadores do referido congresso foram contra a construcção do posto de pesca em Nictheroy, recusando a proposta que era patrocinada pelo Club de Engenharia, seus delegados ao Congresso, drs. Belfort Vieira, Del Velchio e Miranda Carvalho e o Rotary Club da capital fluminense.

Eis o que diz o delegado do Club de Engenharia, proseguindo em sua brilhante exposição:

— "Mal tinha sido designado para representar o Club de Engenharia e o Departamento Nacional de Portos e Navegação nesse Congresso, incumbencia que acceitei com grande satisfação, como disse aqui, porque constava do seu programma, na 2ª secção, assumptos grandemente interessantes para mim: — "Oceonographia, hydrographia, hydrologia, novos processos de bathymetria, pharóes radio-pharóes, balisamento, cartas de pesca, Instituto Brasileiro de Oceanographia, meteorologia, aerologia e suas relações com a oceanographia" — assumptos estes que constituem objecto predilecto dos meus estudos — tendo, mesmo, um trabalho puramente scientifico que se enquadrava nessa secção, para apresentar ao Congresso — intitulado: — "Phenomenos aperiodicos da maré na bahia de Guanabara".

— Mas, dizia eu, mal tinha sido designado para fazer parte do Congresso, quando, um dia, deparei nos jornaes da tarde, ao sair da Escola Polytechnica, ás 18 horas, que na 1ª sessão preparatoria do Congresso de Pesca, que se realizaria nesse dia mesmo ás 20 horas, constava meu nome, na ordem do dia para realizar uma conferencia sobre "Portos de Pesca". Fiquei surpreso porque não tinha recebido convite algum nesse sentido, não tinha cogitado, absolutamente, de tratar desse assumpto, nem sabia, tampouco, que se realizavam conferencias nas sessões preparatorias — o unico trabalho que imaginava levar ao Congresso foi o que mencionei. Na impossibilidade de realizal-a, pois tinha apenas duas horas para coordenar elementos que me permittissem dizer alguma coisa de aproveitavel sobre o thema, solicitei a um amigo, que ia a essa sessão, que explicasse a minha situação ao sr. commandante Frederico Villar, presidente do Congresso — e dissesse a s. s. que eu estaria prompto, noutra sessão preparatoria, a attender aos seus desejos.

Qual não foi a minha surpresa, quando, no dia seguinte, deparei novamente nos jornaes que eu havia proferido a alludida conferencia — e houve até um vespertino que estampou uma photographia do momento em que a mesma era realizada!...

Essa, foi a minha estréa no FAMOSO CONGRESSO... E depois o sr. commandante Frederico Villar vem falar em descortezia e desproposidada injustiça da minha parte, quando manifestei certa reserva aos resultados do Congresso! Com que direito e autoridade s. s. o fez?!

Tendo adoecido não pude comparecer ás duas outras sessões preparatorias realizadas em outubro, mas amigos meus me informaram que nada perderia, porque as scenas, nessas sessões, eram quixotescas, — vejam bem os meus collegas que me está levando a catilinaria do sr. commandante Frederico Villar — pois se pegava, disse-me um delles, os congressistas, perdôem-se a expressão da giria — a gancho para occuparem a tribuna, dando, assim, movimentação a essas sessões.

No dia 1º de novembro, ouvimos, no Club de Engenharia, a conferencia do illustre cav. Guido Gibelli, que focalizou, de uma maneira concludente, o problema da industrialização da pesca no Brasil, — falando sobre os portos de pesca, o esclarecido technico italiano lembrou a necessidade de ser organizado o primeiro delles, suggerindo, mesmo, a feliz idéa do aproveitamento do Porto de Nictheroy, na enseada de S. Lourenço, para esse mister.

Tendo comparecido, em companhia do meu prezado amigo e illustre collega, dr. Miranda Carvalho, á ultima sessão preparatoria do Congresso de Pesca realizada no dia 3 de novembro, vespera da sessão inaugural do mesmo, o sr. commandante Frederico Villar, depois de me fazer algumas referencias elogiosas, deu-me a palavra, o que acceitei para explicar ao Congresso por que não havia realizado a Conferencia sobre os "Portos de Pesca", annunciada, entretanto, pelos jornaes como a tendo proferido. Aproveitei a opportunidade para dizer que tinha um trabalho, o que me referi anteriormente, em preparo para apresentar á 2ª Commissão do Congresso, sobre oceanographia; percebi immediatamente que a questão, sendo meramente scientifica, não interessava ao ambiente. Abordei, todavia, a **questão dos portos de pesca**, mostrando como eu julgava a sua localização, tendo em vista as **situações dos bancos de pesca ou pesqueiros, em relação aos hinterlander a servir.** Mostrei que o primeiro porto devia ser **localizado na bahia de Guanabara**, percebendo a acceitação desse ponto de vista pelos membros mais proeminentes do Congresso, e manifestei a idéa do **aproveitamento do porto de Nictheroy para esse fim**, tendo, nesse momento, recebido, com acceno de cabeça, do sr. commandante Frederico Villar, a approvação do que dizia. Prometti, então, ao Congresso, entregar na primeira sessão, á respectiva Commissão, que era a 8ª incumbida dos estudos das questões do commercio, nacionalização da industria, portos e cáes, entrepostos, etc., as suggestões ou indicação sobre o assumpto.

Nessa sessão preparatoria tive a satisfação de ouvir dois oradores, que mostraram, claramente, a necessidade do **Congresso abordar assumptos de ordem pratica, indicando ao Governo medidas de real interesse para o problema economico da pesca**. Foram, como já referi o **deputado classista, sr. Conde Siciliano e o illustre sr. Costa Pires, da Associação Commercial**. Resaltaram ambos a **conveniencia do Congresso apresentar o arcabouço ou a estructura do plano economico da pesca, com uma suggestão ao Congresso Nacional, para a confecção do plano de reconstrucção economica nacional**, de que fala o art. 16 das "Disposições transitorias", da Constituição de 16 de julho de 1934.

O Congresso nada fez a esse respeito — a prova dessa minha **affirmação está nos annexos do officio do sr. commandante Villar.**

Apesar dos dois discursos a que alludi, sai, nessa noite, completamente pessimista sobre as finalidades desse conclave. Não me agradou, como a muitos congressistas, o desenrolar dos trabalhos.

No dia 4 de novembro, foi installado solennemente o Congresso, com a sessão inaugural presidida pelo sr. ministro da Agricultura, que proferiu, juntamente com o sr. presidente effectivo, os discursos protocollares, brilhantes nas suas formas e elevados conceitos. Sendo, tambem, lido nessa sessão o resumo das 71 theses apresentadas, resumo que consta dos annexos do officio do sr. presidente do Conselho de Caça e Pesca, e que em nada altera a opinião que expandi, aqui, pois, havia tomado, nesse momento, conhecimento desses trabalhos, não os desconhecendo, portanto, como affirmou levianamente o sr. commandante Frederico Villar.

No dia 5 de novembro, na nossa reunião do Conselho Director, tive a honra de ler, pedindo suggestões, a indicação que pretendia apresentar ao Congresso de Pesca, relativa aos "Portos de Pesca", onde se encontrava a conclusão consoante ao que preconizára o cav. Guido Gibelli, sobre o aproveitamento do porto de Nictheroy, para esse mister — e concebida nos seguintes termos:

"Considerando que, ha necessidade premente de resolver o problema economico da pesca, com a organização da sua industria no Brasil, pois constituirá ella, sem duvida, consideravel factor de propulsão da nossa riqueza;

"Considerando que é um absurdo o Brasil importar pescados salgados e em conserva, no valor de 70 MIL CONTOS ANNUAES — quando o mar, que banha o seu littoral, os seus rios, lagos e lagoas encerra uma fauna ichthyologica incomparavel;

"considerando que a base de qualquer organização industrial para esse mistér é o porto de pesca;

"Considerando que no extenso littoral brasileiro, attendendo ás vastas regiões pesqueiras ou campos de pesca e os "hinterlanders" servidos, deve-se cuidar, quanto antes, da localização dos portos de pesca — ou zonas, nos portos commerciaes destinados exclusivamente ao serviço de pesca;

"Considerando que a localização do primeiro porto de pesca deve ser na bahia de Guanabara, local que inspirou ao illustre almirante italiano, Alfredo Baistrocchi, a proferir notavel conferencia no Club Naval, intitulada "**Rio de Janeiro — séde ideal para um aquario modelo na America do Sul**";

"Considerando que a bahia de Guanabara é o centro de gravidade da grande região que comprehende os campos mais piscosos — se é que na costa brasileira existam locaes mais piscosos uns que outros — e os grande centros de consumo;

"Considerando que na bahia de Guanabara se encontra a enseada de S. Lourenço, que apresenta condições naturaes de abrigo extraordinarias e onde já estão construidos 1.980 metros de cáes acostavel, sendo 400 metros para 8 metros dagua, em relação á maré minima, e 980 metros para 2 metros dagua, tambem em relação á maré minima, servido, ainda, por dois armazens e um vasto terrapleno com a área de cerca de 540 mil metros quadrados;

"Considerando que esse porto, dado em concessão ao Governo do Estado do Rio de Janeiro, de accordo com a lei n. 4.902, de 31 de dezembro de 1924, e o contracto approvado pelo decreto numero 16.962, de 24 de junho de 1925, até hoje não teve utilização commercial ou industrial, sem trafego maritimo, apenas, auferindo as taxas portuarias das mercadorias desembarcadas no littoral, sujeito á jurisdicção do Estado;

"Considerando que as condições naturaes que apresenta esse porto, a sua localização e distancia aos centros de distribuição, e as obras já realizadas satisfazem plenamente ás exigencias de um porto de pesca de primeira ordem;

"Considerando, finalmente, que a sua adaptação com installações adequadas a uma organização modelar da industria da pesca será muito mais economica, visto já estarem realizadas as obras que constituem a estructura do porto,

"**O Primeiro Congresso Nacional de Pesca, reunido no Rio de Janeiro, de accordo com o art. 49 do seu Regulamento, propõe ao governo da Republica que entre em entendimento com o governo do Estado do Rio de Janeiro, concessionario do porto de Nictheroy — para ser utilizado esse porto, como o primeiro porto de pesca com uma organização industrial obedecendo a um programma technico e financeiro préviamente estabelecido.**

Outrosim, que nos portos organizados do Brasil, nos projectos de suas ampliações, o governo determine que sejam previstas zonas destinadas exclusivamente ao serviço de pesca.

Rio de Janeiro, 6 de novembro de 1934.

(a) **J. D. Belfort Vieira, delegado do Club de Engenharia e do Departamento Nacional de Portos e Navegação.**

Adolpho J. de Carvalho Del-Vecchio, delegado do Club de Engenharia.

F. V. de Miranda Carvalho, delegado do Club de Engenharia."

Por proposta do nosso digno e eminente collega dr. Pereira Lima, o Conselho Director do Club de Engenharia, tomando conhecimento dessa indicação, approvou, sendo ella assignada por toda a delegação do Club isto é, por mim e pelos meus prezados collegas drs. Del Vecchio e Miranda Carvalho. Nessa noite mesmo, comparecendo á sessão do Congresso, procurei em vão ter um entendimento com a 8ª commissão, á qual cabia o estudo da materia. Essa commissão nunca se reuniu, assim como a 2ª que devia estudar as questões pertinentes á oceanographia, etc. Nessas condições, entreguei a indicação ao sr. comte. Sosthenes Barbosa, secretario geral — pedindo a s. s. que désse á indicação o andamento regulamentar."

O illustre cathedratico da Escola Polytechnica entra em largas considerações sobre as sessões do Congresso, pondo em destaque a sua inutilidade, e affirmando que a presidencia do mesmo Congresso mostrou-se logo contraria á indicação do Club de Engenharia, em favor do porto de pesca em Nictheroy! O trabalho do prof. Belfort é longo. Amanhã, publicaremos o seu seguimento.

OS BARCOS DE PESCA FICAM PARALYSADOS NESTE PORTO POR CULPA DO ENTREPOSTO!

Os armadores estão muito prejudicados!

O Entreposto de Pesca continua a prejudicar fortemente os armadores. O Entreposto não tem capacidade, no seu frigorifico, que até não produz frio sufficiente para guardar todo o pescado produzido e que chega aqui! Os seus exploradores, então, obrigam os armadores a levar o pescado para os frigorificos da Companhia do Cáes do Porto, o que custa alto e dispendioso carreto, além de armazenagem! Dessa fórma, para não encarecer ainda mais o custo do pescado, e poder tel-o a mão para a venda no proprio Entreposto, por que os frigorificos do Cáes do Porto só se abrem ás 7 horas da manhã, e a esta hora não ha mais commercio de peixe, a que se vêem obrigados os armadores? Os armadores são obrigados a conservar suas embarcações com o carregamento do peixe, ficando, assim, no porto, esses barcos pesqueiros, 2, 4, 5, 6, 7 dias até que o peixe seja vendido!

E' evidente que esse retardamento da descarga do peixe conservando os barcos paralysados aqui, occasiona grandes prejuizos aos armadores!

Mas, se o Entreposto não tem capacidade para guardar a producção do peixe, que hão de fazer os armadores?

Uma conferencia do professor Gilberto Amado na Faculdade de Direito

Realiza-se hoje, sexta-feira ás 21 horas, no salão nobre da Faculdade de Direito da Universidade, a sessão solenne do encerramento do anno cultural do Centro Oswaldo Spengler.

Terá logar então a conferencia do professor Gilberto Amado que a pedido dos jovens que constituem o mesmo Centro, falará sobre "Frederico Nietzsche: um gigante ante o mundo, hontem e hoje".

FASANELLO
E NADA MAIS. AVENIDA, 147
AMANHÃ 200 CONTOS
NATAL 2.000 CONTOS
Ordens e pedidos a R. FASANELLO
CAIXA 2438 — RIO

As Medidas Adoptadas Pela C. de Finanças Para Fazer Face ao Deficit

AS HOMENAGENS DA CAMARA A' MARINHA DE GUERRA — AUGMENTADAS DE CERCA DE DEZ MIL CONTOS AS SUBVENÇÕES A'S CASAS DE CARIDADE

Sr. Teixeira Leite

A sessão da Camara foi presidida pelo sr. Antonio Carlos.

Sobre a acta falou o sr. Lauro Santos, rectificando um aparte que dera na vespera.

No expediente, o sr. Antonio Carlos annunciou dois requerimentos: um, assignado pela bancada amazonense, e outro pelo sr. Waldemar Falcão e varios deputados, solicitando a inserção, na acta, de um voto de louvor e de homenagem á Marinha, pela passagem do "Dia do Marinheiro".

O DISCURSO DO SR. WALDEMAR FALCÃO

A seguir, occupou a tribuna o sr. Waldemar Falcão, que, encaminhando a votação, justificou brilhantemente o requerimento. O orador fez um rapido historico da formação da Armada, enaltecendo as grandes qualidades moraes dos nossos homens do mar. O leader cearense salientou a acção patriotica desenvolvida pelos marinheiros em prol da grandeza do paiz, referindo-se á figura inolvidavel de Tamandaré, cuja data anniversaria transcorreu hontem.

O sr. Falcão citou ainda o nome de Marcilio Dias e de outros bravos da nossa Marinha de Guerra, concluindo por exaltar os feitos e as glorias da Armada.

O sr. Generoso Ponce, em nome da Commissão de Segurança Nacional, associou-se tambem ás homenagens á Marinha.

Os requerimentos foram, logo após approvados pela casa.

OS CONTRATADOS DA PASTA DO TRABALHO

Chegou hontem, á Camara um officio do sr. ministro do Trabalho, transmittindo as informações solicitadas pela Commissão de Finanças sobre o pessoal contratado da referida secretaria de Estado. Nesse officio, aquelle titular mostra a inconveniencia da inclusão do citado pessoal no quadro, conforme determina o projecto do sr. Thiers Perissé.

INFORMAÇÕES DO DIRECTOR DA CENTRAL

No expediente ainda foi lido um officio do coronel Mendonça Lima, director da E. F. Central do Brasil, enviando as informações solicitadas pelo deputado Pontes Vieira e relativos a um projecto de decreto sobre o cargo de almoxarife de 4ª classe.

O ITAMARATY CONGRATULA-SE COM A CAMARA

Tambem fez parte do expediente uma carta do Ministerio do Exterior, enviando felicitações ao legislativo pelo relevo que alcançou a recepção feita aos cardeaes Eugenio Pacelli legado pontificio; Augusto Alond, primaz da Polonia e Manoel Gonçalves Cerejeira, patriarcha de Lisboa, e declarando que taes homenagens foram de molde a enaltecer o programma official do Governo Brasileiro. Nesse mesmo officio, aquelle titular elogia o sr. Amaryllo de Albuquerque, que representou a Camara junto á commissão do ministerio organizadora da recepção dos cardeaes.

O VETO PARCIAL

O sr. Teixeira Leite occupou a tribuna para responder ao sr Henrique Dodsworth, que criticou o "veto" parcial do presidente da Republica ao orçamento da despesa. Disse o illustre deputado pernambucano que a impugnação feita pelo sr Henrique Dodsworth, a respeito das cifras mencionadas no seu parecer, não affectavam as conclusões do mesmo. O que importava saber era se o governo ia applicar na instrucção e instituições de caridade toda a verba especialmente a isso destinada. Todos sabiam que para este fim figuram no orçamento sommas muito maiores que as vendas lotericas, isto é 14.300 contos. Estava assim cumprido o dispositivo constitucional sobre vendas especializadas.

O sr. Teixeira Leite examinou, em seguida, outra arguição do sr. Henrique Dodsworth, quanto á interpretação da lei sobre as loterias, dizendo que lhe parece que o fim visado foi ampliar a applicação das rendas dellas provenientes, estendendo-as aos municipios e aos Estados e não restringil-as. Para isso era necessario adoptar um criterio e que foi o de escolher os estabelecimentos julgados mais dignos de amparo.

Lembra o que se passa na caixa de subvenções em relação á nacionalização do ensino. E diz por ultimo, que as subvenções aos asylos, casas de caridade, hospitaes vão ser augmentadas de cerca de 10.000 contos. A

Sr. João Simplicio

verba actual é de 4.500 contos e a do orçamento de 1935, será de 14.300 contos. Isso permittirá ampliar ainda mais os auxilios ás instituições de caridade.

A REFORMA DO CODIGO ELEITORAL

Passando-se á ordem do dia, o presidente annunciou a presença de 120 deputados. Não havendo numero para as votações, proseguiu a segunda discussão do projecto que modifica o Codigo Eleitoral.

Não estando presentes os oradores inscriptos para falar sobre o projecto, o presidente avisou que ia encerrar a discussão.

Mas o sr. Bergamini pediu a palavra, desenvolvendo considerações a respeito da questão.

Seguiu-se com a palavra o sr. Moraes Andrade, que pronunciou longo discurso justificando a necessidade de ser modificado o Codigo Eleitoral.

O orador recebeu varios apartes, notadamente dos srs. Barreto Campello e Aldo Sampaio.

IMPORTANTE REUNIÃO DA COMMISSÃO DE FINANÇAS

Compareceu, hontem, á reunião da Commissão de Finanças, além do seu presidente, deputado João Simplicio, os deputados Abelardo Vergueiro Cesar, Fabio Sodré, Ribeiro Junqueira, José de Sá, Paulo Filho, Mario Ramos e Furtado de Menezes.

A materia principal a ser debatida era ainda a mensagem presidencial solicitando a autorização "para promover as medidas que se tornarem necessarias para regularizar, na occasião propria, as contas do Thesouro Nacional".

Apresentado o assumpto a debate pelo presidente, que, mais uma vez, declarou que o projecto de sua autoria que tanta celeuma despertou na imprensa, nada mais representava que uma base para estudos, foi discutido o primeiro artigo sobre o qual falaram diversos deputados. O sr. Mario Ramos votando em separado apresentou um projecto de sua autoria, separando a materia em duas partes: a primeira relativa ás operações de credito para o que apresenta um projecto contendo numerosas suggestões. E' partidario de uma limitação á faculdade outorgada ao governo e lê longas considerações sobre a situação afflictiva do Thesouro Nacional. Fala em seguida o sr. João Simplicio fornecendo novos esclarecimentos e, depois o sr. Fabio Sodré que se mostra partidario de uma concessão ampla, como pede a mensagem por achar que o governo está em face de uma situação difficil e precisa da liberdade necessaria, afim de escolher a melhor maneira de attender as necessidades do Thesouro, escolhendo a operação mais adequada no momento. Recorda que os proprios dados colligidos pelo relator, quanto ao encaixe dos bancos, devem ter soffrido alteração, uma vez que, depois de decretada a liberdade cambial, muitos depositantes fizeram retiradas, para remetter fundos para o exterior. Finalmente é approvado o artigo 1º, com duas restricções: a primeira supprimindo a expressão "todas" e a segunda determinando que as operações de credito que forem necessarias sejam feitas pelo Ministerio da Fazenda e limitando-as até 300.000:000$000.

(Continúa na 6ª pagina)

SONHO DE OURO
AMANHÃ 200 Contos
SABBADO, 2 MIL CONTOS
GALERIA CRUZEIRO, 1

SABONETE DE TOILETTE
Eucalol

SO' PARA HOMENS
Comprem na fabrica o melhor calçado sola de pneu 169, RUA SENADOR POMPEU, 169. Esquina Visconde da Gavea.
Typos novos 15$

Congresso dos Collectores Federaes do Estado do Rio

As Theses Discutidas na Sessão de Hontem, Sob a Presidencia do Sr. Paulo Martins

Realizou-se, hontem, na Escola Normal de Nictheroy, mais uma sessão do Congresso de Collectores Federaes, sob a presidencia do dr. Paulo Martins, director das Rendas Internas do Thesouro Nacional, occupando a vice-presidencia o dr. Alvaro Dantas Carrilho, delegado fiscal do Thesouro do Estado do Rio.

Iniciados os trabalhos, o dr. Paulo Martins annuncia a presença na casa de um delegado dos collectores de São Paulo. Fala, a seguir, o sr. Vicente Dantas Filho, que se manifesta contrario ao projecto do sr. João Simplicio, na parte que diz respeito á extincção das collectorias federaes, passando o serviço da arrecadação federal a ser feito, conjuntamente, com [illegible] dos, pelos collectores estaduaes. E' nomeada, então, uma commissão para se entender com o sr. João Simplicio.

Foram discutidas innumeras theses, entre as quaes destacamos: 1) taxação do assucar; 2) imposto de vendas mercantis; 3) systemas de escripturação e mappas classificadores de collectorias federaes; 4) direitos de prepostos de collectores e escrivães federaes; 5) taxação do leite frigorificado; 6) fiscalização; 7) isenção do imposto de consumo para o calçado do contribuinte pobre; 8) relações entre o contribuinte e o fisco.

Encerrando os trabalhos da sessão de hontem, falaram os drs. Alvaro Dantas de Carvalho e Paulo Martins. Este ultimo concluiu as suas palavras, dizendo que as suggestões em debate estão perfeitamente dentro das realidades do Congresso e que do seu programma de administração [illegible], como um dos seus maiores desejos, a simplificação do processo de tomada de contas dos collectores e escrivães federaes e que elle, orador, observou ser um anseio da classe, taes as difficuldades que commummente surgem na marcha desses trabalhos, para o que não medirá esforços no sentido de, sem prejuizo dos interessados, serem tambem acautelados os altos interesses da Fazenda.

União Geral dos Funccionarios C. do Brasil

Realizou-se, no dia 11, ás 17 1|2 horas, na séde da União Geral dos Funccionarios Civis do Brasil, a eleição para o Conselho Deliberativo, e seus supplentes para o triennio de 1935 a 1938.

A esta assembléa compareceram 246 associados, tendo votado 244.

Apresentaram-se duas correntes encabeçando uma a chapa de quasi reeleição total dos actuaes membros do conselho e da directoria, com o nome do dr Mario Newton de Figueiredo e outra de opposição, com o nome do sr. Galiano Emilio de Neves.

A primeira chapa obteve 168 votos e a segunda 76.

Alliança dos Operarios na I. da C. Civil

Pe[illegible] o presidente desta Alliança, convidar a todos os socios quites, e no goso de seus direitos sociaes, a comparecerem á assembléa geral extraordinaria de hoje, ás 18 horas, para tratar do seguinte:

1º — Leitura da acta anterior.
2º) — Casas de Bemfica.

CASA DE SAUDE SÃO SEBASTIÃO

160—RUA BENTO LISBOA—160
Telephone: 5.4001 — 5.4002

DIARIAS DESDE 15$000

Situada no local mais aprazivel desta cidade. Aberta á clinica de todos os srs. medicos.

OPERAÇÕES E PARTO

REGIMES ALIMENTARES

Duchas, Raio X.
Medicos: Dr. Cincinato Simões Corrêa — Director: Luiz Simões Corrêa.

PRESENTE REAL

A MAURITANIA

offerece a seus distinctos clientes

28$000

Sapato forte e confortavel em todas as cores e tamanhos

30$000

Modelo elegante, salto 6, em todas as cores e tamanhos

PEDIDOS A

A. J. da Silva Ferraz

109, Av. Passos, 109

Pelo Correio mais 2$500

O Pleito no E. do Rio

A SESSÃO DE HONTEM NO TRIBUNAL ELEITORAL — OS RECURSOS JULGADOS — MANDANDO PROCEDER NOVAS ELEIÇÕES NA 27.ª SESSÃO DA 11.ª ZONA (ITAPERUNA)

Realizou-se, hontem, mais uma sessão no Tribunal Eleitoral do Estado do Rio.

Dos recursos julgados, o que mais interesse despertou aos candidatos foi, sem duvida, o da 27ª sessão da 11ª zona, em Itaperuna, onde o Tribunal mandou proceder nova eleição.

ADIADO O JULGAMENTO

Pelo relator, desembargador Freitas Junior, foi exposto o recurso interposto sobre a apuração da urna pertencente á 4ª sessão da 19ª zona (Maricá).

O dr. Herotides pediu o adiamento do julgamento por mais 24 horas, visto ter sido juntado novo documento.

O Tribunal concordou com o pedido.

APURANDO MAIS UMA URNA DE CAMPOS

Sobre a apuração da urna da 13ª sessão da 4ª zona, da qual foi relator o dr. Athayde Parreiras o Tribunal resolveu apurar a urna.

NEGANDO PROVIMENTO AO RECURSO

Passa, a seguir, ao julgamento do recurso interposto sobre a apuração da 9ª sessão da 35ª zona (S. Francisco de Paula). Foi relator o desembargador Coelho Pontes.

O Tribunal negou, unanimemente, provimento ao recurso.

NOVA ELEIÇÃO NA 27ª SECÇÃO DE ITAPERUNA

Depois entra em discussão o recurso interposto quanto a apuração da 27ª secção da 11ª zona (Itaperuna) que tem sobrecartas a mais. O dr. Oldemar Pacheco, relator, pediu vista ao processo.

O deputado Soares Filho pediu a annullação da secção.

O sr. Prado Kelly, apesar da acta declarar que votaram 242 eleitores "inclusive" e mais 6 eleitores de outra secção opinou que "inclusive" significava, na linguagem dos mesarios "exclusive".

O Procurador, dr. Gusmão Junior, opinou pela validade da apuração.

O dr. Oldemar Pacheco pede, afinal, que se proceda á nova eleição.

o

Por unanimidade de votos o Tribunal decidiu favoravelmente ao pedido do dr. Oldemar Pacheco.

A PAUTA PARA HOJE

N. 6236 — 5ª turma Apuradora sobre a apuração da 4ª secção da 19ª zona (Maricá). — Relator: des. Ribeiro de Freitas Junior. — Adiado.

N. 6186 — 5ª Turma Apuradora sobre a apuração da 4ª secção da 7ª zona (Petropolis). Relator: desembargador Macedo Soares. Adiado.

14ª turma Apuradora sobre a apuração da 20ª secção da 12ª zona (Macahé) Relator: dr. Athayde Parreiras.

6237 — 10ª turma apuradora, sob a apuração da 20ª secção da 10ª zona (S. Gonçalo). Relator: Desembargador Freitas Junior.

10ª Turma Apuradora sobre a apuração da 27ª secção da 11ª zona (Itaperuna). Relator: dr Oldemar Pacheco.

N. 6201 — 15ª Turma Apuradora sobre a apuração da 7ª secção da 19ª zona (Maricá). Relator: dr. Herotides de Oliveira.

O VOTO DO DESEMBARGADOR MEDEIROS CORRÊA

Conforme noticiamos, o Tribunal Regional, quanto ao recurso da apuração da urna da 6ª secção de Santa Maria Magdalena, julgou unanimemente nulla a eleição ali procedida.

Esse recurso despertou grande interesse entre os candidatos e interessados e o seu relator, o desembargador Medeiros Corrêa, redigindo o respectivo accordão, hontem publicado na secção do Tribunal, o fez pela fórma seguinte:

"O presente recurso originou-se da decisão do dr. presidente da 5ª turma, que mandou apurar os suffragios encontrados na urna 173, da 34ª zona, correspondente á 6ª secção do municipio de Santa Maria Magdalena. Allega o recorrente a nullidade da eleição por se ter encerrado antes da hora legal. Apresentou, como prova de seu allegado, a certidão de fls.

Tudo examinado:

Segundo jurisprudencia copiosa e pacifica do Superior Tribunal, é nulla a eleição quando encerrada a votação antes da hora fixada pela lei. (Accordãos no Boletim Eleitoral, de 23 de setembro de 1933).

Aquelle Superior Tribunal é tão exigente a respeito que, nas suas instrucções deste anno, expressamente determinou que a votação não poderá ser encerrada antes das 17 horas e 45 minutos "ainda que tenham votado todos os eleitores da secção" (art. 31).

No mesmo sentido da jurisprudencia do Superior Tribunal, já decidiu este Tribunal Regional por accordão de 16 de junho de 1933, no "Diario Official", de 13-9-1933.

No presente caso os trabalhos da eleição foram completamente encerrados antes das 5 horas e 45 minutos da tarde, por ter votado o ultimo eleitor presente, quando muitos outros não haviam ainda votado e poderiam fazel-o, comparecendo até á hora legal e exhibindo o seu titulo, conforme se verifica da respectiva acta de encerramento da eleição.

Nessas condições, decidem os juizes deste Tribunal Regional Eleitoral, dar provimento ao recurso, para annullar, como ora fazem, a eleição procedida perante a Mesa Receptora da 6ª secção, da 34ª zona, municipio de Santa Maria Magdalena".

Colhido por um bonde

Ao transpor a Avenida Mem de Sá, hontem, á noite, foi colhido por um bonde o joven Nelson Rodrigues, pardo, de 23 annos, casado, electricista, morador á rua Bella n. 18, casa 3, que recebeu em consequencia, contusões na região sacra e fractura do illiaco esquerdo. Soccorrida pela Assistencia Municipal a victima foi a seguir removida para o Hospital da Light.

Atropelou uma senhora e derrubou uma parede

O auto-caminhão numero 1851 hontem, na Avenida Suburbana colheu d. Maria Alves de Souza, de 40 annos, residente em Paracamby.

Em seguida ao desastre, para fugir, o motorista imprimiu grande velocidade ao vehiculo.

Este derrapou, indo ao encontro de uma parede da "Casa Lopes", derrubando-a.

O chauffeur fugiu, sendo d. Maria Alves, que recebeu diversos ferimentos pelo corpo, soccorrida pela Assistencia do Meyer, retirando-se em seguida.

Casualmente ferido a bala

Apresentando um ferimento produzido por bala, no braço direito, foi hontem á noite, medicado no Posto Central de Assistencia, o operario Joaquim Martins Pereira, branco, de 39 annos, casado, portuguez, morador á rua Lopes Ferraz numero 65.

Declarou a victima que fôra ferida casualmente, quando fazia uma refeição num restaurante á rua onde reside. Após os curativos retirou-se.

Aggredido a socos

Victima de uma aggressão a socos no mercado de Bemfica, foi hontem á noite, soccorrido pela Assistencia Municipal, o soldado do Exercito Lino Reynaldo Sanchez, de 24 annos de edade, solteiro, morador á avenida Suburbana n. 400, que apresentava contusões no joelho do lado direito e escoriações na palpebra esquerda.

Quando brincava na praia

Quando brincava na praia de Copacabana, com outros companheiros, o joven Henrique Amaral, pardo de 20 annos, solteiro, operario, morador á rua Demetrio Ribeiro n. 183, soffreu uma violenta quéda, que lhe resultou o deslocamento parcial do femur.

GONORRHE'A

Cura radical e rapida no homem e na mulher, aguda ou chronica por mais antiga, com injecções hypodermicas inoffensivas sem reacção de especie alguma. Tratamento da prostatite, [illegible]chite, impotencia. (em moço) estreitamento. Corrimento, regra dolorosa, escassa ou demasiada, inflammações do utero e ovario, esterilidade.

DR. JORGE A. FRANCO — Chefe de Laboratorio do Instituto Oswaldo Cruz. — 67, Assembléa, de 3 ás 6. — Telephone 2-3112

BEBAM CAFE' GLOBO O MELHOR E O MAIS SABOROSO

BOM ATE' A ULTIMA GOTA!

CINEMA

A Minha Opinião

A Sociedade Franco Brasileira de Films Ltda., a grande distribuidora de "Abacaxis" lançou este anno na Cinelandia uma série bem regular, destacando-se "Rosario" uma peça de grande successo theatral, mas um grande fracasso na téla, graças a interpretação, que não podia ser peor, a direcção tambem contribuiu em grande parte para o seu fracasso, emfim, assassinaram duplamente o grande romance de Barclay. Lançaram tambem "Ave de Rapina" um film com bastantes recursos, mas pessimamente aproveitados pelo director.

Depois de "Ave de Rapina" lançaram "O Grande Industrial" este, em todo caso, foi meio "Abacaxi", mas podia ser um bom film se tivesse tido boa direcção: os interpretes fizeram um verdadeiro milagre tal a capacidade do director.

E por fim "A Ultima Cartada" (Le grand Jeu) que serviu para fechar com chave de "cobre" os lançamentos da Sociedade Franco Brasileira.

Felizmente estamos nos ultimos dias deste anno, se não fosse assim seria muito facil para a Sociedade Franco Brasileira lançar mais um dos seus classicos "abacaxis".

"A Ultima Cartada" é um film quasi que totalmente passado na "Legião Estrangeira" mas uma "Legião Estrangeira" completamente diversa das que estamos acostumados a assistir em films americanos; é uma Legião feita para o galã do film e não como deveria ser vista.

"A Ultima Cartada" é um film cheio de defeitos, a estrella quasi que podia ser mãe do galã, o galã, é tão elegante que nem sabe andar direito, Jacques Feyder o director do film, póde ter visto tudo menos os arguriosda Legião Estrangeira.

O film não tem movimento; tem muita repetição de scenas. Emfim falta como sempre faltou a direcção, que é na minha opinião a base principal do successo de um film.

O cinema francez não apresentou no corrente anno um film que pudesse ser considerado como super-producção.

Portanto está provado que os films francezes, só servem para diminuir o prestigio dos films europeus.

M. F.

Chega hoje ao Rio o delegado especial da United Artists, Sr. Walter Gould

EM SUA COMPANHIA REGRESSA DE PORTO ALEGRE O SR. ENRIQUE BAEZ.

Walter Gould, delegado geral da United Artists, que chega hoje a esta capital

Estava annunciada ha dois mezes a visita do sr. Walter Gould, delegado especial da alta direcção da United Artists, ao nosso paiz.

Trata-se de um experimentado "business man" que de longa data empresta o melhor de sua actividade áquella organização cinematographica e que na qualidade de representante legal do sr. Arthur W. Kelly, vice-presidente da mesma, promove demorada viagem a todos os territorios das Americas Central e do Sul, observando bem de perto as possibilidades dos mesmos para transmittil-as aos grandes centros productores afim de melhor satisfazer as exigencias de arte e preferencias das suas platéas.

O s. Walter Gould encontra-se ha dois mezes em Buenos Aires, onde havia localizado seu ponto de referencia, e de onde se movimentava para percorrer as republicas vizinhas do continente, depois de terminar seu giro pela America Central, viajando pelo Pacifico.

Agora, dando por encerrada essa primeira phase de sua excursão, dedicará o tempo de que dispõe para uma visita ás principaes cidades do Brasil.

Viajando pelo avião Panair da carreira, chegou hontem a Porto Alegre onde o aguardava o sr. Enrique Baez, representante geral da United Artists em nosso paiz, com quem virá hoje da capital gaucha ao Rio.

Ambos devem desembarcar ás primeiras horas da tarde, no aeroporto da Ponta do Calabouço, preparando-lhes o meio cinematographico local carinhosa recepção.

Sabemos ser intuito do sr. Walter Gould analysar detidamente o scenario cinematographico brasileiro, que vem revelando surpreendente evolução de tempos a esta parte, e sendo a United Artists uma organização especializada na distribuição mundial de grandes producções cinematographicas, o fructo de suas observações ersultará de flagrante utilidade não só para a organização a que pertence, senão ainda para todos os centros productores norte-americanos, que começam a distinguir em nossos mercados um campo de acção mais vasto e digno de melhor estudo.

Tudo faz crer, portanto, que a permanencia do delegado especial da United Artists no Rio de Janeiro, só possa trazer-nos beneficios.

Um Film de Tradições (Maldade)

O Pathé-Palacio annuncia para a proxima semana "Maldade", um daquelles films do Far West Americano, onde ao sopro das paixões mais veementes que podem agitar almas primitivas como as dos "cow-boys" daquella região, a acção espouca em vertices impetuosos.

De "Maldade" se póde, porém, dizer, sem favor, que foi na primitiva, como ainda agora é, um dos "westerns" mais espectaculares que jámais produziu Hollywood. Quando feito antes, como film mudo, logo a seguir a Paramount produziu immensas receitas; agora, com mais razão, se pode prever o mesmo resultado, uma vez que não ha neste momento outro film relevante que lhe faça soffrer no cotejo.

O argumento gira em torno dos amores de Randolph Scott, conductor de uma diligencia que trafega no coração da região habitada pelos buffalos, e Judith Allen, enteada de Noah Beery, chefe de uma quadrilha de ladrões que operava especialmente em pelles daquelles animaes.

Scott, tentando raptar Judith da casa onde Noah Beery a tem sequestrada, recebe graves ferimentos, mas Judith consegue fugir aos seus detentores, envolta embora no estouro de um immenso rebanho de buffalos, dos quaes ainda uma vez salva a joven.

Judith Allen em "Maldade"

Um film de paixão, onde a acção se move sob a pressão de impulsos de bondade e de maldade, irresistiveis uns e outros.

Fatalidade é tudo na vida...

Mesmo nas sensibilidades mais apuradas, nessas que confiam plenamente no livre arbitrio, existe uma submissão inconsciente ás leis inflexiveis do destino, ao fatalismo, que é a força céga da natureza.

Quantas vezes, qualquer de nós, no gozo de todos os direitos do homem social moderno, não julga que "querer é poder" e não se dispõe a vencer todas as circumstancias contrarias, num bello gesto de desafio á sorte?

Mas, ai de nós! A fatalidade na maioria dos casos, espreita o nosso optimismo, zombando de nossa capacidade de victoria, tão relativa deante do infinito desconhecido!...

Foi isso, precisamente, o que aconteceu ao denodado interprete do romance — film "Fatalidade" (Whirlpool) da Columbia Pictures, que estará no Imperio, já na segunda-feira com Jack Holt no elenco.

De nada adeantou, perante a ironia de um destino traiçoeiro, toda a sua energia soberba, todo o seu caracter puro e valente. Os mais perfidos episodios enrodilharam a sua boa-fé! E a lama das sargetas salpicou-lhe o coração...

Se tudo na vida é fatalidade...

O programma de hoje e a matinée de domingo, do cine Ipanema

O bello cinema da praça General Ozorio inicia hoje a exhibição desse grande e grandioso film da United Artists — "A Casa dos Roothschilds", trabalho do formidavel artista George Arliss.

Esse film é tão perfeito que a Commissão de Censura o classificou de "educativo".

Assim sendo, depois de amanhã, domingo, será elle exhibido em matinée para ser aproveitado pela petizada, ao mesmo tempo que haverá um outro film de Far West com Ken Maynard.

Jeanette Mac Donald, Maurice Chevalier, o par adoravel que Lubitsch dirigiu em "Na viuva alegre", para a Metro

O "Alhambra", na proxima semana, apresentará um espectaculo sensacional:

A "FOLKLORISTA" ISA KREMER E O FILM "A MULHER DE MEU MARIDO" DA COLUMBIA

Para fechar, com chave de ouro, a temporada actual em que colheu tantas glorias, o conhecido Alhambra concertou, para a proxima semana, um espectaculo realmente sensacional que ficará constituido pelo reapparecimento, no seu palco, da notavel "folklorista" Isa Kremer, e pela estréa, em sua

Scena do film da Columbia "A mulher de meu marido", com Elissa Landi e Joseph Schildkraut

téla, do lindo celluloide "A mulher de meu marido", da Columbia Pictures.

Com esse programma, altamente interessante, como se vê, quer o Alhambra, mais uma vez, demonstrar ao nobre e culto publico carioca a muita estima que lhe merece e, ao mesmo tempo, agradecer-lhe a preferencia, com que sempre o honrou.

A re-apresentação de Isa Kramer no Alhambra é digna de todos os louvores porque, como interprete das canções typicas de innumeras nações, a celebre artista não encontra rival, actualmente, no mundo.

E já no proximo dia 1, terça-feira, os nossos leitores poderão deliciar-se com o cartaz sensacional a que nos reportamos acima.

Dr. Oswaldo Barbosa

PROF. DE CLINICA MEDICA DA FACULDADE DE MEDICINA DO PARA'

Doenças do figado, estomago, pulmões e coração. Installações completas de electricidade medica, raios X, alta frequencia, banhos hydro-electricos e de luz raios ultra vermelhos e ultra violetas.

EXAMES DE LABORATORIO.

CONSULTORIO: 7 de Setembro, 135, 3º andar — 2-0598

RESIDENCIA: — Rua Paulino Fernandes, 82—Botafogo, 6-2231.

CASINO COPACABANA

DIVERSÕES — GRILL ROOM — CINEMA — DUAS ORCHESTRAS

Jantares dansantes todas as noites

Doem-lhe os pés?

Friccione

Frixal

Paixão de Zingaro (Caravan)

Charles Boyer o querido artista francez que a Fox contratou para protagonizar o film — "Paixão de Zingaro" — teve a sua entrada nos studios da Fox da maneira mais impressionante, em toda a sua vida privada e de artista de cinema.

Chegando a Hollywood ao mesmo tempo que "Pat" Paterson, artista ingleza egualmente contratada pela empresa editora de — "Cavalcade" — os dois astros europeus foram apresentados.

Attraidos um pelo outro pela mais singular e rapida sympathia, após um doce idyllio de uma semana, a lindissima "Pat" era conhecida pela lei como Mrs. Charles Boyer.

Isto quer dizer que durante a filmagem de — "Paixão de Zingaro" — Boyer esteve constantemente sob o influxo de uma verdadeira "paixão" sem ser de zingaro... Dahi a naturalidade de seus arrebatamentos amorosos com Loretta Young, que sob as luzes imperiosas dos reflectores o nosso heróe, talvez confundisse ou pensasse ser a doce "Pat"...

Teve assim a Fox a felix participação nesse casamento puramente de amor, porquanto além da arte perfeita de Boyer, obteve um desempenho classificado como admiravel.

Mas — "Paixão de Zingaro" — possue outros valores para seu agrado. Tem ainda Loretta Young, Jean Parker, Phillips Holmes, C. Aubrey Smith, Eugene Pallette, Noah Beery, e a direcção impeccavel de Erik Charell, além de uma partitura musical assombrosa, linda, envolvente e contagiosa!

"Paixão de Zingaro" o film adoravel que nada mais é que um legitimo opereta cinematographica como ainda não foi vista, será apresentada dentro da segunda quinzena deste mez no cinema Rex, para grande satisfação de todos os "fans" desta cidade!

Ao Som de Uma Valsa de Strauss

A côrte imperial de Francisco José, da Austria, com todos os seus esplendores e o luxuoso encantamento do seculo passado, vae deslumbrar os olhos dos frequentadores do Rex, quando este cinema lançar no proximo dia 17 o espectacular film do Programma Urania — "Ao som de uma valsa de Strauss".

Espionagem... combates aéreos... "Cuidado! Espiões!" com Brigitte Helm

Um film em que tudo é romance, tudo é emoções, porque tudo é mysterio e perigo.

"Cuidado! Espiões!" tem tudo isso. Possue um bello romance de amor, em que a figura principal é desempenhada por Brigitte Helm, e toda a critica européa disse que Brigitte está mais natural, mais humana que nunca, despida daquella

Brigitte Helm, em "Cuidado! Espiões!"

capa de mysticismo e de mysterio em que a temos visto, aliás admiravelmente interpretando papeis consagrados.

Tem emoções, porque esse romance de amor é vivido em um ambiente de perigos, quaes sejam os da espionagem.

Espionagem em tempo de paz, em meio de salões em festa, atrás de sorrisos que escondem traições; espionagem durante a guerra, quando um passo em falso é immediatamente punido com a morte..

E o espião se vale de tudo, até da aviação, e temos então dos mais bellos espectaculos aéreos que o film já nos deu, combates os mais lindos quão terriveis.

"Cuidado! Espiões!" é o terceiro film que nos dá a Cine-Allianz, e por isso nos fica a garantia do successo, que realmente se dará na proxima segunda-feira, no Gloria, em que veremos Brigitte Helm ao lado de Carl Ludwig Diehl, um galã que vae se impor pelo seu trabalho, como por sua figura.

Seu terno é velho?

Fica novo virando pelo avesso tambem reforma-se e concerta-se roupa e faz-se terno de casemira a feitio, por 90$ e de brim por 10$; á rua Ledo 86, antiga São Jorge

Gary Cooper: Um grande amigo de Shirley Temple

Carole Lombard vae apparecer ao lado de Gary Cooper e Shirley Temple em "Agora e Sempre", da Paramount

Um papel em que Gary Cooper não teve que contrafazer o seu natural, é aquelle em que o Odeon o vae apresentar na proxima semana quando exhibir "Agora e Sempre" com o precioso trio — Gary Cooper, Shirley Temple e Carole Lombard.

Interpreta elle o papel de um pae desnaturado que depois passa a ser o melhor amigo de sua filha, por quem se regenera.

Ora Gary é um grande amigo das crianças, e de Shirley Temple especialmente. Ao contrario de tantos outros, elle gosta immensamente de trabalhar com artistas infantis e juvenis, e quanto melhores forem, mais gosto isso lhe dará.

"Gosto muito de ter crianças á volta de mim, diz elle, e é sempre um prazer trabalhar com alguma que representa bem e não diz as suas "falas", feito uma papagaio.

"Muitos actores e actrizes não gostam de trabalhar com crianças, por medo de que ellas se eclipsem no film "Mas é um ponto de vista errado. As crianças são o fóco natural de attenção para qualquer platéa, e quando succede ellas darem conta do seu recado, os espectadores em geral dão-se por satisfeitos com o resto do cast".

Ouro, Brilhantes, Diamantes

de todos tamanhos. Obtêm-se os melhores preços na

JOALHERIA PAZ

RUA URUGUAYANA, 47

(perto Rua Ouvidor)

O Natal do C. R. Flamengo

Estão despertando grande enthusiasmo entre os adeptos do rubro-negro os festejos que a directoria está organizando para as commemorações do "Natal da Familia Flamenga".

Fechando o seu programma de festa, a actual direcção dos rubros-negros não tem poupado esforços para que as reuniões dos dias 24 e 25 do corrente alcancem o esperado exito. A séde, ornamentada e decorada por um technico, apresentará aspectos surprehendentes. De accentuado cunho fraternal, as reuniões do Natal no Flamengo, visam congregar todas as familias dos socios como que num grande lar.

Na vespera do Natal, "Dia da Familia Flamenga", terá logar um grande baile á rigor, iniciando-se a soirée ás 22 horas.

Haverá serviço de ceia e bar, podendo serem reservadas mesas desde já, mediante inscripção na secretaria.

FESTA INFANTIL

Na tarde de Natal, das 16 ás 19 horas, os filhos dos socios terão a sua festa, havendo dansas ao som de orchestras e distribuição de brinquedos e prendas. Serão servidos doces, refrescos e sorvetes, nada faltando para completa alegria da garotada.

CHA' DANSANTE

Encerrando o programma das reuniões natalinas, darão os rubro-negros um chá-dansante na noite de 25 do corrente, iniciando-se as dansas ás 20 horas.

Para essa soirée o traje será o de passeio.

Doenças do coração e dos Vasos

DIAGNOSTICO ELECTRO-CARDIOGRAPHICO

Dr. Olyntho de Castro

ASSISTENTE DE CLINICA MEDICA DA UNIVERSIDADE

Diplomado pela Clinica do Prof. Vaquez de Paris

Consultorio — 7 Setembro, 94, 1º and — segunda, quartas e sextas, ás 3 horas — Phone: 2-7253.

Residencia: — 186, Laranjeiras — 5-3822

FIQUE RICO.

LOTERIA FEDERAL do BRASIL

1º Premio 200 CONTOS

AMANHÃ

"JOGAM SO'MENTE 32 MIL BILHETES"

RHEUMATISMO! SYPHILIS! JA EXISTE O

ELIXIR 914

O VERDADEIRO DEPURATIVO

UM RUIDOSO CASO DE SEGURO

A Assecurazzioni Generali di Trieste e Venezia intimada a indemnizar a firma J. R. Azeredo, da nossa praça, ou a dar bens á penhora

Em virtude da sentença de 8 de Outubro do corrente anno, proferida pelo juiz dr. Sylvio M. Teixeira, funccionando como escrivão da 2.ª vara civel o sr. F. de Castro, aquella conhecida companhia de Seguros acaba de ser citada para, em 48 horas pagar a quantia de 144:145$100 reis á firma J. R. Azeredo, desta praça, em consequencia da acção que esta ultima lhe movera para indemnizar-se duma apolice de seguros de que era portadora. O prazo de 48 horas para pagamento da indemnização reconhecida em juizo expirará, pois, dentro de alguns instantes, vendo-se aquella empresa obrigada a cumprir a sentença ou a dar bens á penhora que bastem para garantia do principal, juros de mora e custas.

RECREATIVAS

CENTRO CARIOCA DE CHRONISTAS CARNAVALESCOS

Sua importante reunião de hoje

O Centro Carioca de Chronistas Carnavalescos reune-se, hoje, em assembléa geral, extraordinaria, ás 20 horas, a rua Republica do Perú', 22 para tratar de assumptos de grande interesse da classe.

Nessa reunião do Centro, que conta com a maioria dos chronistas carnavalescos da cidade, deverá ficar resolvido o caso da representação da referida entidade na sub-commissão de carnaval.

O presidente pede, por nosso intermedio, o comparecimento de todos os directores, e associados, até ás 21 horas, afim de que possa a assembléa discutir e votar os casos dependentes de sua solução.

LORD CLUB

O baile que o Lord Club realizou sabbado, 8 do corrente, commemorando o seu 5º anniversario de fundação poz á prova, mais uma vez, o prestigio e a sympathia que este gremio já conquistou no seu primeiro lustro de existencia, no recreativismo da metropole carioca.

O seu salão, sob um "décor" sobrio mas de gosto, abrigou grande numero de associados e convivas a quem Albano Vasconcellos e demais componentes da directoria, cercaram de attenções proporcionando-lhe uma noitada plena de alegria e brilhantismo, como aquella o foi.

A "Tuna Mambembe" que embora sempre harmoniosa e apreciada, vinha descurando de seu repertorio, não o renovando amiudo, apresentou nessa noite um punhado de novidades, como sejam "Gosto mais do outro lado" e outras recentemente lançadas nos meios musicaes.

A imprensa é desnecessario dizer que foi acolhida com fidalguia. E' de praxe no Lord.

CLUB SOCIAL E RECREATIVO WENCESLAU BRAZ

O Club Social e Recreativo Wenceslau Braz, em commemoração ao encerramento do presente anno lectivo, realizará no dia 23 deste mez, uma attraente festa artistico-dansante.

O programma que está sendo aprichosamente organizado terá inicio ás 14 horas, e contará com o gentil concurso dos mais destacados elementos do nosso meio de "broadcasting".

CAPRICHOSOS DO CATTETE

Este gremio recreativo e carnavalesco da zona sul, commemorará a noite de São Sylvestre realizando um estupendo baile á fantasia no salão do Centro Cosmopolita, á rua do Senado.

Os promotores dessa festa, para tornal-a mais attraente, offerecem dois lindos premios a quem melhor se apresentar fantasiado de bahiana.

A julgar pelo successo do sarão dansante que os "caprichosos" effectuaram no ultimo sabbado, esse que se annuncia para 31 do corrente deverá alcançar igual resultado.

FLOR DO ABACATE

Duas grandiosas festas serão realizadas sabbado e domingo proximos nesta victoriosa sociedade recreativa e carnavalesca da rua do Cattete.

A concurrencia e animação que se nota em todas as reuniões dansantes do tri-campeão dos ranchos nos permittem vaticinar um grande exito para as que se vão effectuar nos dias 15 e 16 do mez que decorre.

A "Jazz Pestana" collaborará fortemente para o brilhantismo dos alludidos bailes, executando um repertorio moderno e variado que bem póde receber a qualificação de "formidavel".

PHENICIO CLUB

O Phenicio Club, a elegante sociedade que se vem destacando em nossos meios sociaes, pelo brilhantismo de suas reuniões, fará realizar, no proximo sabbado, em seus magnificos e luxuosos salões uma grandiosa festa.

Esta festa, que constará de uma parte artistica e outra dansante, terá o concurso de elementos de grande realce em nossos meios sociaes e de arte.

Seu inicio está marcado para ás 21 horas, e o traje será de rigor ou branco.

DUAS POR DIA

O Peixoto do Valle, com a sua ironia peculiar, dizia hontem ao V. Neno:

— Você viu? O presidente da Federação informou aos jornalistas que as "grandes" sociedades não passarão na Avenida porque os negociantes assignam quantias "pequenas"...

Quando o K. Nôa soube que a Empreza Lux ia realizar bailes nos tres dias de Carnaval protestou:

— Não senhor. Não tá direito, seu Fofinho! Ella só póde realizar baile no primeiro dia. Não foi no primeiro dia que o Creador disse "Fiat lux!"?

DIARIO CARIOCA
Propriedade da S. A. DIARIO CARIOCA

DIRECTORES:
Horacio de Carvalho Junior
J. S. Martins Guimarães

CHEFE DA REDACÇÃO:
Danton Jobim

EXPEDIENTE:
Endereço telegraphico: DIARIO CARIOCA — Telephones: Direcção: 2-3035. Administração: 2-3018. Redacção: 2-1559 e 2-2922. Officinas: 2-0824. Assignaturas: 2-3028. Gravuras: 2-1785

ASSIGNATURAS:

Para o exterior:		Para o Brasil	
Anno . . .	80$000	Anno . . .	50$000
Semestre . .	45$000	Semestre . .	30$000

Venda avulsa: Capital 100 rs.—Interior 200 rs. Aos domingos 200 rs. — Interior, 300 rs.

São cobradores autorizados os srs. Lourenço Amaral e J. T. de Carvalho.

CORRESPONDENCIA:
Toda a correspondencia com valor ou sobre assumptos que entendam com assignaturas e outros de interesse da administração deve ser dirigida ao gerente do DIARIO CARIOCA.

AS OPPOSIÇÕES E SEU PROGRAMMA

OS boatos em torno de um accordo entre os elementos politicos do Rio Grande do Sul continuam a fervilhar nos logares competentes: nas esquinas, nos cafés, nas columnas dos jornaes. Fala-se no accordo, mas ninguem sabe quem é o autor da idéa, nem em que objectivos de ordem moral elle se baseia. Ao que se diz, o governo não tomou iniciativa de nenhum entendimento entre as correntes que lutam nos Pampas, apesar de ver com bons olhos qualquer movimento que reconcilie antigos amigos, que lutaram juntos na memoravel campanha de 1930. Por outro lado, segundo noticias de Porto Alegre, aquellas correntes se mantêm irreductiveis nos seus pontos de vista.

Em these não somos adversos a certos accordos, quando elles visam um alto objectivo nacional. E' até nobre adversarios se darem as mãos, no momento em que a patria precisa do esforço conjunto e da dedicação de todos os que têm parcellas de responsabilidade na direcção dos seus destinos.

Entretanto, o accordo propalado não se enquadra naquella finalidade. Apenas delle resultariam transigencias de ambos os lados e troca de compensações mutuas. Isso, na Velha Republica chamava-se "conchavo". A Nova creou outra expressão typica: "coordenação".

Em todos os regimes politicos, as opposições são necessarias. Indispensaveis, mesmo. São ellas que fiscalizam os actos do governo e defendem a collectividade do arbitrio do poder publico. As unanimidades parlamentares causam o asphyxiamento de todos os principios democraticos e dão estimulo ás manifestações de hypertrophia do executivo. Foram ellas — tantas vezes repetidas na situação passada — que motivaram o desvirtuamento do nosso regime e arrastaram o paiz ás incertezas de uma luta armada.

E' verdade que as opposições no Brasil, excepto dois ou tres grandes movimentos de opinião, nunca tiveram um programma definido. Ellas sempre se orientaram pelo combate systematico ao governo, acirrando odios pessoaes.

O actual governo não é impeccavel. Tem erros, tem desvios que merecem critica severa. Mas não será recorrendo aos processos antigos que as correntes opposicionistas conseguirão dominar a opinião nacional.

A obra do governo precisa ser, realmente, fiscalizada pelas opposições. Mas no sentido de uma collaboração efficiente, elevada e, sobretudo, digna. O insulto, a injuria, a calumnia, não constróem. Seu trabalho é apenas o de alimentar paixões e consolidar o erro praticado. Não querendo accordos, devem as opposições elaborar um programma, já que no Brasil, este surge sempre depois. Mas um programma que consubstancie verdadeira ideologia politica, capaz de merecer as honras de uma luta cavalheiresca e fidalga.

O TEMPO

Districto Federal e Nictheroy — Tempo: instavel, com chuvas, passando a bom com nebulosidade. Temperatura: estavel á noite e em elevação de dia. Ventos: predominarão os de norte a leste frescos.

Estado do Rio de Janeiro — Tempo: instavel, com chuvas, passando a bom com nebulosidade. Temperatura: estavel á noite e em elevação de dia.

Estados do Sul — Tempo: instavel, com chuvas e trovoadas esparsas. Temperatura: em elevação. Ventos: variaveis com rajadas frescas.

Trajecto Rodoviario Rio-São Paulo — Tempo: em geral, instavel com chuvas e trovoadas. Temperatura: estavel á noite, em elevação de dia. Ventos: de norte a leste, sujeitos a rajadas.

A Conferencia dos Srs. Getulio Vargas e Flores da Cunha

NOVAS CONSIDERAÇÕES SOBRE A PACIFICAÇÃO DOS PARTIDOS GAUCHOS — A IMPORTANCIA QUE PODERA' TER PARA O ACCORDO O ENCONTRO DO PRESIDENTE DA REPUBLICA COM O INTERVENTOR RIOGRANDENSE, NA ESTANCIA ITU'

A situação nos Estados de Sergipe, Maranhão e Rio Grande do Norte

O encontro dos srs. Getulio Vargas e Flores da Cunha, na fazenda Itú, distante muitos kilometros de S. Borja, veiu reavivar hontem, na Camara, as conversas sobre o accordo gaucho. Diz-se, geralmente, que o presidente da Republica não patrocina abertamente o movimento, mas encara com muita sympathia a pacificação da familia politica de seu Estado.

Essa attitude do sr. Getulio Vargas, segundo se affirma é ditada pelo seu desejo de servir ao paiz, a cujos interesses torna-se sobremodo conveniente, em momento de tantas difficuldades e apprehensões como o actual, uma situação politica estavel.

Esse objectivo só pode ser attingido através de um movimento de tregua politica generalizada, o qual terá de começar naturalmente pela terra gaucha.

A tarefa, entretanto, offerece obstaculos de difficil transposição.

Os observadores optimistas allegam que não existem questões de principios e de ideologias separando os dois partidos.

Sendo assim, não haverá maiores difficuldades em fazer-se a fusão de liberaes e frenteunistas gauchos, restando apenas a vencer as incompatibilidades pessoaes.

Não é tão facil, todavia, amortecer as animosidades que separam os chefes dos dois partidos. No Rio Grande do Sul, esses sentimentos são factores politicos ponderaveis, influindo de modo decisivo no curso dos acontecimentos.

Por outro lado, os partidarios do sr. Flores da Cunha affirmam categoricamente que a sua candidatura ao governo legal do Estado não será afastada de nenhum modo, embora o interventor riograndense tenha feito, em varias opportunidades, declarações de renuncia e desinteresse, assegurando de publico que o seu nome não será obstaculo á pacificação de sua terra.

Emquanto isso, os chefes frenteunistas que desejam o accordo impõem condições, exigindo em primeiro logar o afastamento da candidatura do sr. Flores da Cunha.

Nesse ambiente de difficuldades quasi irremoviveis, vão se processando os entendimentos e as negociações, para cujo exito posterior deve ter tido importancia talvez decisiva a conferencia que acaba de reunir, na longinqua estancia de Itú, o chefe da Nação e o interventor gaucho.

INTERVENTORES EM APUROS

Os interventores nortistas derrotados nas eleições tem feito tudo para não perder definitivamente a partida. Nesse sentido, dirigem angustiosos pedidos ao poder central, fazendo sentir que ha contra elles a conspiração dos elementos "carcomidos" e dos politicos vencidos ou postos de quarentena pela Revolução.

O interventor Maynard chegou ao cumulo de inventar a famosa theoria segundo a qual as opposições exercem coacção sobre os governos... Essa famosa descoberta foi arranjada para evitar que a força federal garantisse os eleitores da opposição nas eleições supplementares tornando assim possivel a victoria do governo por uma pequena maioria. Isso, entretanto, não aconteceu, tendo o Tribunal Regional feito respeitar todos os habeas-corpus concedidos ao eleitorado opposicionista, sendo assim os situacionistas sergipanos derrotados no final do pleito.

No Maranhão, a situação continua complicada, pois foram annulladas algumas secções vantajosas para o partido governista, resultando desse facto o triumpho da corrente marcellinista. Em consequencia, o interventor Martins de Almeida redobrou suas actividades facciosas, queixando-se amargamente da justiça eleitoral, seguindo nosso particular o exemplo do sr. Augusto Maynard.

Implicam ainda os governistas maranhenses com os habeas-corpus concedidos aos seus adversarios, não querendo de modo nenhum que a força federal seja requisitada para garantil-os.

Por esses e outros motivos, a situação voltou a ser anormal no Maranhão, tendo mesmo sido hontem divulgado o boato de perturbações da ordem em São Luiz.

No Rio Grande do Norte, as coisas estão ainda peores que nos demais Estados. Os recentes acontecimentos desenrolados em Natal, os quaes culminaram no empastelamento d'"A Razão" e na aggressão de eleitores populistas, aggravaram a situação, tornando-a bastante tensa.

Sabe-se que é da maior nomeação o ambiente no Estado, podendo servir de indice expressivo o facto de só agora o Tribunal Regional começar a apuração das urnas congeladas. Esse caso é unico em todo o paiz, devendo-se ainda assignalar a aposentadoria de juizes do Tribunal Eleitoral, cuja recomposição levou semanas para ficar concluida, a contento do situacionismo.

E emquanto espera as eleições complementares, o interventor Mario Camara redobra sua offensiva contra a opposição, mobilisando para esse fim um regimento policial de effectivos jámais visto no Estado!

O SR. FLORES DA CUNHA EM S. BORJA

S. BORJA, 13 (A. B.). — O sr. Flores da Cunha chegou hontem ao meio dia a esta cidade. Logo depois, o interventor federal proseguiu de automovel sua viagem para a fazenda de Santos Reis, onde se foi avistar com o presidente Getulio Vargas.

O DR. BORGES NÃO SE SUBMETTE A' CHEFIA DO SR. BERNARDES?

PORTO ALEGRE, 13 (A. B.). — Segundo acredita a "Federação", a noticia do abandono da actividade politica pelo sr. Borges de Medeiros teria ligação com a provavel leaderança do sr. Arthur Bernardes, indicado para chefe da minoria parlamentar. O velho politico riograndense não desejaria submetter-se a qualquer tutella, habituado que está ao mando.

O GOVERNO PARAENSE FAZ DEPORTAÇÕES!

BELE'M, 13 (D. C.). — Segundo noticias transmittidas para esta capital, acaba de aportar ao porto de Vigia o barco "Maricelle", conduzindo treze individuos, que vão deportados pela policia dessa capital para o Oyapock. O encarregado da embarcação, que foi obrigado a trazer esses individuos, se recusa a proseguir na viagem, visto considerar a sua embarcação sem garantias, por não terem vindo os deportados devidamente escoltados e a tripulação do barco ser composta apenas de quatro homens. A policia daqui não consentiu no desembarque, mandando guardar a embarcação por guardas civis com carabina embalada e pediu a remessa de tropa para acompanhar os deportados a seu destino.

ROMPEU COM O PARTIDO MARCELLINISTA

MARANHÃO, 13 (A. B.). — Noticiam que houve rompimento politico do candidato Eliezer Moreira com o partido marcellinista. O motivo desse rompimento, commenta-se nas rodas partidarias, ter sido o nome daquelle politico cortado da chapa para as eleições de renovação.

A TROPA FEDERAL APOIA O INTERVENTOR MARANHENSE

MARANHÃO, 13 (A. B.). — O commandante interino da 8ª Região, em Belém, tenente-coronel Francisco José Dutra, actualmente nesta capital, fez publicar, no "Diario Official", do Estado, a seguinte nota, que causou impressão tranquillizadora na população: "O coronel commandante da Oitava Região Militar, ora nesta capital, torna publico, com o fim de desfazer boatos tendenciosos em que procuram envolver o bom nome da tropa federal, que apoia intransigentemente o sr. interventor federal, no Estado, não haver autorizado e nem autorizará que a tropa sob seu commando sirva de instrumento de exploração ou de politicagem. — (a.) Tenente-coronel Francesco José Dutra".

FOI DIPLOMADO O SR. AUTO DE ABREU

THEREZINA, 3 (D. C.) — O sr. José Auto de Abreu acaba de ser, como candidato da Colligação Piauhyense, diplomado deputado estadual e proclamado primeiro supplente de deputado federal.

A eleição do sr. Auto de Abreu causou viva satisfação, sendo por todos reconhecidos os inestimaveis serviços por elle prestados ao Piauhy.

O RESULTADO DAS NOVAS ELEIÇÕES EM PERNAMBUCO

RECIFE, 13 (D. C.) — Das secções renovadas, 14 urnas já foram apuradas, constatando-se, em quasi todas, votação avulsa. Os candidatos do P. S. D. obtiveram grande maioria. O sr. Osorio Borba foi o candidato mais votado em ambos os turnos da capital e figura em segundo logar no conjunto das secções apuradas, tendo já ultrapassado de muito o quociente eleitoral definitivo. Para a Camara Estadual, o candidato que obteve mais votos em 2º turno foi o sr. Waldemar Ramos Leal, apesar de ser tambem combatido pela Liga Catholica. O sr. Arruda Falcão, da Dissidencia, ficou deslocado, em virtude da votação obtida pelo sr. Alde Sampaio. O pleito correu em absoluta ordem, não se verificando nenhum incidente.

A VOTAÇÃO NOMINAL NA PARAHYBA

JOÃO PESSOA, 13 (A. B.) — O T. Regional Eleitoral concluiu os mappas parciaes das eleições de outubro, faltando ainda dados [illegible] eleições supplementares. Entretanto, o resultado geral da apuração é o seguinte: 1º turno: Sr. Gratuliano de Britto com 19.888. Em 2º turno, os srs. Pereira Lira, com 20.079 votos, Isidro Gomes, com 20.027; José Gomes, com 19.993; Mathias Freire, com 19.977; [illegible] Zenaide, com 19.971; Samuel Duarte, com 19.957; Odon Bezerra, com 19.931 e Ruy Carneiro, com 19.905 votos.

A ceremonia da entrega dos diplomas terá logar hoje á tarde, em sessão especial do Tribunal Regional Eleitoral.

A SITUAÇÃO MARANHENSE

MARANHÃO, 13 (A. B.) — Em todas as rodas politicas maranhenses continuam os commentarios desfavoraveis á attitude estranha do capitão Castro Rego Serra, que enviou tropas federaes armadas com metralhadoras para estacionar em frente ao edificio onde se realizava a renovação de eleições. Divulgada pela cidade a noticia de que, [illegible] se deslocavam forças federaes, o povo ficou alarmado. Houve, por isso, grande abstenção do eleitorado.

As Medidas Adoptadas Pela C. de Finanças Para Fazer Face ao Deficit

(Continuação da 3ª. pagina)

Passa-se a discutir o art. 2º, sobre o qual fala inicialmente, o sr. João Simplicio, para salientar que a faculdade ahi expressa do redesconto no Banco do Brasil, independente do limite estabelecido para as operações da mesma carteira, derrogava o decreto Whitacker, que regulou o funccionamento daquella carteira.

Falam seguidamente os srs. Raul Fernandes, leader da maioria, que participou da sessão, Paulo Filho, Mario Ramos e Ribeiro Junqueira, ficando evidenciado que a excepção seria apenas para esse caso. O sr. Ribeiro Junqueira, manifesta-se em continuação favoravel á concessão de uma autorização ampla ao Governo, uma vez que acredita estar o ministro da Fazenda inclinado a tirar melhor proveito da autorização, talvez mesmo, baixando a taxa de redesconto e aproveitando os beneficios que advirão á carteira para combater o "deficit".

Ia ser votado o artigo quando o deputado Paulo Filho levanta uma preliminar: quer que se exclua uma prohibição ao Governo de emittir letras promissorias do reajustamento.

Mas, logo intervem o sr. Raul Fernandes observando que tal modificação difficultaria a passagem do projecto, uma vez que sendo o reajustamento um assumpto muito discutido, dividiria o plenario, provocando um debate demoradissimo. Como leader da maioria achava perigosa a modificação capaz de comprometter a sorte do projecto. Segue-se com a palavra o deputado Abelardo Vergueiro Cesar, secundando a argumentação do sr. Raul Fernandes e dizendo que um assumpto não devia ser confundido com outro. Aparteia o sr. Mario Ramos, para affirmar que o reajustamento arruina o credito ao que observa o sr. Vergueiro Cesar estarem até agora todas as obrigações ao par embora se vá processando o reajustamento.

O debate se intensifica, desviando por alguns momentos, a attenção da commissão. Finalmente, a proposta do sr. Paulo Filho é vencida contra o seu voto e mais os srs. Mario Ramos e Furtado Menezes.

A Commissão demora-se ainda em considerações, tendo o sr. Favio Sodré expandido o seu ponto de vista, pelo qual não está sacrificado o dispositivo constitucional contido no art. 183, uma vez que a mensagem não crea uma despesa, mas uma receita com a operação de credito.

Em seguida o projecto é assignado com voto em separado do sr. Mario Ramos e restricções dos srs. Paulo Filho, quanto ao art. 2º, e Abelardo Vergueiro Cesar, que acha dever se attender ao artigo 183 da Constituição.

TEXTO APPROVADO

Art. 1º — Fica o presidente da Republica autorizado a fazer as operações de credito que forem necessarias, pelo Ministerio da Fazenda e até o limite de 500.000:000$, para cobrir o "deficit" do exercicio actual e para regularizar a situação do Thesouro.

Art. 2º — Se a operação fôr feita por meio de emissão de notas promissorias em favor de estabelecimentos bancarios, poderão ser levadas á Carteira de Redesconto do Banco do Brasil, independente do limite estabelecido para as operações da mesma carteira.

Art. 3º — Revogam-se as disposições em contrario.

OFFEREÇA
aos seus amigos, O MELHOR PRESENTE DE FESTAS: — *um*
"Carnet - Crediario"
da
A EXPOSIÇÃO
Avenida, esq. S. José.

TOPICOS

CIDADE ABANDONADA

A cidade continua entregue á sanha audaciosa dos salteadores. Esse caso de Santa Thereza é typico. A população sente-se abandonada e sem garantias para o que é seu. Tudo isso resultado da incuria e do descaso com que as autoridades olham para os interesses publicos.

Que assaltos dessa ordem se verifiquem no alto sertão, onde o destacamento policial se resume em quatro ou cinco soldados dorminhocos e displicentes, admitte-se. Mas na capital da Republica, na maior cidade do paiz, é incrivel, além de tudo, vergonhoso.

A nossa metropole vê-se, de um momento para outro, transformada numa zona authentica de cangaço. Por isso, não admira que Lampeão possa agir, impunemente, nos seus longinquos sectores...

A falta de policiamento na cidade está assim mais do que provada. São os factos que estão fornecendo essa prova evidente e irrefutavel. E temos um numeroso apparelhamento policial — civil e militar — que consome verbas enormes do orçamento da Republica, sómente para ostentação e nada mais.

O povo do Rio de Janeiro não tem outro recurso senão o de se defender por suas proprias mãos. E' o regime do salve-se quem puder. A policia não se pode dar ao luxo de garantir a vida e a propriedade de ninguem. E' assim e será assim.

A Equitativa
Seguro de Vida
Avenida Rio Branco, 123

PARA COMPRAR REPRODUCTORES

Dentro de poucos dias deverão embarcar para o Rio Grande do Sul e Argentina os funccionarios destacados pelo sr. Odilon Braga, ministro da Agricultura, que estão encarregados de adquirir reproductores para o Ministerio.

AS OBRAS DO NORDESTE

O dr. A. Lima Camara, director do Serviço de Irrigação e Reflorestamento do Ministerio da Agricultura, que se encontra actualmente inspeccionando as obras do Nordeste que são subordinadas áquelle Ministerio, tem sua viagem quasi concluida. Segundo telegrammas enviados ao sr. Odilon Braga, dentro de pouco tempo deverá o dr. Lima Camara chegar a Recife onde estudará, de accordo com o governo do Estado, as possibilidades de attender á situação de penuria em que se encontram cerca de 15.000 familias.

AS COTAÇÕES NA BOLSA DE PARIS

PARIS, 13 (U. P.) — A' abertura, hoje, do mercado internacional de cambio, o dollar era vendido a 15,16 1/2 e a libra esterlina a 54.95 7.

O PREÇO DO OURO EM LONDRES

LONDRES, 13 (U. P.) — O ouro foi, hoje, vendido á razão de cento e quarenta shillings e oito e meio dinheiros a onça, tendo sido realizadas transacções no valor total de quatrocentos e vinte e tres mil libras esterlinas.

AS COTAÇÕES NA BOLSA LONDRINA

LONDRES, 13 (U. P.) — A' abertura, hoje, do mercado internacional de cambio, o dollar era vendido a 4,94.25 e o franco francez a 75.

A SIDERURGIA BRASILEIRA NA EXPOSIÇÃO DE YOKOHAMA

O Brasil, concorrendo á Feira Internacional de Yokohama, deverá apresentar, entre outros productos, varias especies mineraes.

Para que o mostruario de minerios seja effectivamente representativo do que temos e podemos exportar o sr. Odilon Braga, ministro da Agricultura, solicitou do interventor em Minas, sr. Benedicto Valladares, providencias no sentido de serem preparados com presteza os mostruarios a serem remettidos.

O INSTITUTO DA CASTANHA E DA BORRACHA EM MANAUS

MANAUS, 13 (A. B.) — A entrevista do deputado Cunha Mello ao "Diario de Noticias" sobre o Instituto da Castanha e da Borracha em projecto causou aqui impressão desfavoravel.

Sabemos que a Associação Commercial providenciou no sentido de obter o texto completo do trabalho entregue ao governo federal sobre a organização do referido Instituto.

O JORNALISTA SOUZA JUNIOR COM DESTINO A ESTA CAPITAL

PORTO ALEGRE, 13 (A. B.) — Partiu com destino ao Rio de Janeiro o jornalista de Souza Junior, director do "Jornal da Manhã" desta capital e candidato eleito á deputação estadual do Rio Grande do Sul. Seu embarque foi muito concorrido pelos representantes da imprensa gaucha, que lhe fizeram carinhosa manifestação de apreço.

Pelo mesmo navio, embarcou com destino a Pelotas, de onde proseguirá viagem para o Rio, o deputado Simões Lopes, leader da bancada riograndense na Camara Federal.

O SR. HUMBERTO SALAMANCA COM DESTINO AO RIO

MANAUS, 13 (A. B.) — Chegou pelo avião de Bogotá e logo proseguiu viagem, tambem por via aerea para o Rio, o consul colombiano Humberto Salamanca.

Ao que se acredita, o consul da Colombia vae em missão officiosa á capital da Republica.

COMBATENDO O BANDITISMO NA BAHIA

BAHIA, 13 (A. B.) — O chefe de policia recebeu o seguinte telegramma: "Tintim, 11 — Communica haver tiroteado hoje ás 11 horas com um grupo de bandidos chefiados por Jurema, composto de Jurema, Beija-flor, Nevoeiro, Teixeira e as mulheres Veronica, Catharina, Gertrudes e Anna. Os bandidos alvejaram nosso destacamento antes de qualquer ataque de nossa parte. Após ligeiro tiroteio abandonaram o esconderijo, deixando morto Manoel Livino, residente em Riacho, que no momento se encontrava com elles. Seguimos o rastro rumo á Serra Vermelha. Constatei o sangue caido no trajecto, indicando que os bandidos levaram seus feridos. Minha força ficou illesa. Proseguirei a perseguição. Saudações. Sargento José Soares, commandante da columna de oéste."

PARA O PANTHEON DOS IMPERADORES

MANAUS, 13 (A. B.) — O interventor Nelson de Mello decretou a subvenção de cinco contos de réis para o Pantheon dos Imperadores, como contribuição do Estado do Amazonas.

O DESTROYER "PARAHYBA" EM JOÃO PESSOA

JOÃO PESSOA, 13 (A. B.) — O destroyer "Parahyba", chegado pela manhã a Cabedello, subiu o rio Parahyba, ancorando na bacia Sanhaua. A população recebeu festivamente aquelle vaso da Marinha de Guerra Nacional.

PRESENTES FINOS para Natal

EM

Louças Crystaes E Porcellanas

Não comprem sem examinar as variadissimas collecções que recebeu a conhecida

CASA VIANNA DA EUROPA

RUA 7 DE SETEMBRO, 66-68.

(ao lado do edificio Guinle)

VIDA MUNDANA

ANNIVERSARIOS

Fazem annos hoje:

A sra. Euzebia de Andrade; As senhoritas Georgette Alves Meira e Maria de Abreu; o ministro Edmundo Lima; a senhorinha Ilnah Pereira Lobo.

— Completou, hontem, mais uma primavéra, a graciosa senhorinha Nilza Magrassi, alumna do Instituto de Educação e filha do funccionario municipal, sr. Aldo Magrassi. Em sua residencia, á rua Anna Nery, 345, a anniversariante foi muito cumprimentada pelos seus innumeros admiradores e collegas.

CASAMENTOS

Realiza-se, amanhã, o enlace matrimonial da senhorinha Iracema Ribeiro Fraga, filha do sr. Paulo Jover Goulart Fraga e d. Alzira Ribeiro Fraga, com o sr. Roberto Martins Figueira; serão padrinhos no civil por parte do noivo, o sr. Jayme Martins Sampaio e senhora, e da noiva, o sr. Alfredo Marcellino da Costa Filho e senhora. O religioso será ás 19 horas, na igreja de São Luiz Gonzaga, em Madureira, sendo padrinhos o nosso companheiro de imprensa sr. Arthur Ribeiro e senhora.

FESTAS

TIJUCA TENNIS CLUB — Domingo proximo, o Tijuca Tennis Club fará realizar uma festa, na séde social, para a gyrizada do querido club.

Das 14 ás 19 horas haverá numeros de exercicio, jogos, etc. e, em seguida se iniciarão as dansas, exclusivamente para a petizada.

BOTAFOGO F. CLUB — Está marcado, para realizar-se depois de amanhã, domingo, o annunciado e elegante jantar-dansante do Botafogo F. Club, reunião das mais distinctas que a sociedade do Rio conhece e na qual se congregam em algumas horas de fina e agradavel convivencia, as figuras mais destacadas da elite carioca.

Uma das melhores orchestras da cidade começará a reunião ás 21 horas, entrando os socios na fórma dos estatutos.

DEZEMBRO: - MEZ DAS FESTAS

O PARC ROYAL, liquidando o seu stock por motivo de obras, offerece agora a V. Exa. uma occasião unica de comprar

PRESENTES UTEIS

A PREÇOS BARATISSIMOS

APROVEITE!!

PARC ROYAL

A MAIOR E MELHOR CASA DO BRASIL

SOLENNIDADES

INSTITUTO LAFAYETTE — Iniciadas a 8 do corrente proseguem, no Instituto La-Fayette, as solennidades com que esse acreditado educandario encerra o actual anno lectivo.

Essas solennidades, que se prolongarão até o dia 23, constam do seguinte: — I — Arguição de theses das diplomandas do curso geral superior, no Departamento Feminino, á rua Conde de Bomfim, 186 e que terminará no dia 15, ás 16 horas; II — Festa ao ar livre e entrega de condecorações conferidas a alumnos dos cursos primario e de admissão dos Departamentos Masculino e Preliminar, na séde do Instituto, á rua Haddock-Lobo, 296, no dia 16, ás 16 horas; III — Collacção de grau dos perito-contadores, no Departamento Feminino, no dia 17, ás 20 1|2 horas; IV — Collação de grau das bacharelandas do curso secundario e das professoras do Curso Geral Superior, no Departamento Feminino, no dia 18, ás 20 1|2 horas. V — Collação de grau dos perito-contadores no Departamento Masculino, no dia 19 ás 20 1|2 horas; VI — Collacção de grau dos bacharelandos do Curso Secundario, no Departamento Masculino, no dia 20, ás 20 1|2 horas; VII — Festa ao ar livre e entrega de condecorações conferidas a alumnos do Jardim da Infancia e dos Cursos Primario e de Admissão, no Departamento Mixto, á praia de Botafogo, 348, no dia 22, ás 16 horas; VIII — Collação de grau dos bacharelandos do Curso Secundario e dos perito-contadores no Departamento Mixto no dia 23 ás 20 1|2 horas.

Durante a festa acima citadas haverá exposição de trabalhos escolares, executados por alumnos dos quatro departamentos do conceituado estabelecimento de ensino.

COLLAÇÃO DE GRA'O

No proximo dia 26 de dezembro, ás 9,30 horas, terá logar, na Cathedral Metropolitana, a missa em acção de graças pela formatura dos engenheirandos de architectura da Universidade do Rio de Janeiro.

A solennidade de collacção de grau deverá realizar-se nesse mesmo dia ás 16 horas.

VIAJANTES

— Pelo avião da carreira da Panair do Brasil, segue, hoje, para Buenos Aires, o major Henrique Dyott Fontenelle, distincto aviador militar e technico do Departamento de Aeronautica Civil, onde tem dado provas do seu grande amor pela arma que escolheu e se revelado um estudioso dos problemas da aviação civil brasileira, á qual tem emprestado o concurso de sua competencia e de seu enthusiasmo.

O major Fontenelle segue para os Estados Unidos, via Argentina, Chile e costa do Pacifico a convite do Pan-American Airways System afim de percorrer as linhas, assim como as principaes linhas aéreas da grande republica septentrional, numa viagem de estudos para constatar pessoalmente os extraordinarios progressos dos transportes aéreos naquelle paiz amigo.

De Buenos Aires, o illustre technico do Departamento de Aeronautica Civil, atravessará os Andes rumo a Santiago do Chile, de onde seguirá viagem para o norte, percorrendo os littoraes do Peru', Equador, Colombia, Panamá, America Central, Mexico e Bronsville, ponto terminal das linhas terrestres da Pan American Ayrways. De Bronsville o major Fontenelle seguirá para Nova York e visitará outros centros norte-americanos viajando pelas grandes rotas aéreas dos Estados Unidos, para depois regressar pelo littoral do Atlantico nos aviões da Panair do Brasil.

O embarque do illustre viajante terá logar ás 6 horas da manhã de hoje, na Estação, fluctuante da Panair, na Ponta do Calabouço.

— Passageiro do "Graf Zeppelin", chegou, hontem, a esta capital, procedente da Europa, o sr. Rex Martin, alto funccionario da Aeronautica Civil dos Estados Unidos, na qual exerce o posto de director-assistente da Aviação Commercial do Departamento de Aeronautica Civil daquella Republica Amiga.

O illustre viajante regressa do Velho Mundo, onde foi delegado de seu paiz á Exposição Aéronautica de Paris, realizada na capital franceza, do dia 16 de novembro proximo passado, a 2 de dezembro corrente. Depois de ter tomado parte nesse importante certame, o sr. Rex Martin assistiu o inicio da corrida aérea Mac-Robertson, de Londres a Melbourne, percorrendo a seguir a França, Inglaterra, Allemanha, Hollanda, Italia e Russia, afim de estudar "de visu" o desenvolvimento da aviação commercial desses paizes, aproveitando então a viagem extraordinaria do "Graf Zeppelin" ao nosso paiz para regressar aos Estados Unidos, via America do Sul.

— Procedente dos portos do Norte, chegou, hontem, ás 14 horas, o hydro-avião da Panair trazendo os seguintes passageiros, que desembarcaram no aeroporto da Ponta do Calabouço: de Miami, Leslie Kinnet; de Belém, do Pará, commandante Milciades Portella Alves; de Recife, Luis Garcia Aguirre; de Maceió, George Pichel; da Bahia, Alberto Wilcox, dr. Nicanor Figueiredo, Sylas Franklin Mack e Harry Savage; e de Victoria, Oswaldo Cochrane.

—Com destino aos portos do sul e Rio da Prata, segue, hoje, ás 6 horas da manhã, do mesmo aeroporto da Ponta do Calabouço, outra aéronave da Panair, conduzindo, entre outros passageiros, para Paranaguá, o dr. Antonio de Souza Mello Jr. e Moacyr Laport Leitão; para Porto Alegre Alberto Rezende; e para Buenos Aires, major Henrique Dyott Fontenelle.

— De Belem do Pará, para onde seguira, ha poucos dias afim de inspeccionar o quartel da companhia de fuzileiros navaes ali estacionada, regressou, hontem, pelo hydro-avião da Panair, o capitão de mar e guerra Milciades Portella Alves, commandante do Corpo de Fuzileiros Navaes.

O seu desembarque, no aeroporto da Panair, na Ponta do Calabouço, foi muito concorrido.

LUTO

FALLECIMENTOS

Victima de pertinaz enfermidade, falleceu, ante-hontem, em Bomsuccesso, suburbio da Leopoldina, a sra. d. Silvana Pires, que ali desfrutava de profundas sympathias, atraves de seu bonissimo coração, sempre solicita em mitigar o soffrimento alheio.

A inditosa senhora contava 44 annos de edade, era viuva e deixa as seguintes filhas: d. Hercilia Machado, esposa do sr. José Luiz Machado, antigo auxiliar do nosso commercio; Maria da Gloria, com 14 annos; Odette, com 12; Rosa, com 10; Alice, com 9 annos; Celia, com 6 annos.

Este Orgulho

PODE SER O SEU!

Uma cutis immaculada e setinosa é o maior orgulho da mulher. Segundo os medicos, para isso é indispensavel o uso da agua e de um sabonete puro que, desobstruindo os póros, permitta a respiração cutanea.

Gessy, deliciosamente perfumado, feito de oleos vegetaes, é um sabonete puro e neutro. Adopte-o, para conservar uma pelle sadia e delicada!

GRATIS! G 6 8

Si desejar receber "Eva e Venus"; conselhos uteis sobre o tratamento da pelle, remetta este coupon á Cia. Gessy, S.A., Caixa, 237, Campinas, com o seu nome e endereço.

PURO COMO A ROSA QUE LHE DÁ A CÔR

THEATRO

"O Canto Sem Palavras" — O espectaculo encantamento de terça-feira

Satisfaz-se finalmente, terça-feira proxima, a ansiedade maxima de nosso publico. Renato Vianna apresenta o segundo espectaculo de sua triumphante temporada do Theatro Escola.

Um luminar da arte brasileira — Roberto Gomes — reapparece em toda a plenitude de sua fascinação intellectual e mundana, com esse suavissimo encantamento subtil de emoções purissimas que são os tres magistraes actos de "O Canto sem Palavras".

Depois do ciclone arrazador de "Sexo", um oasis de ternura .. Roberto Gomes era uma exquisita sensibilidade romantica em correspondencia com todas a s artes. Inebriava-o sobretudo a musica.

A obra prima de Roberto Gomes surgirá numa edição maravilhosamente plastica: decorações de G. Trompowsky e Fernando Valentim as melodias de Mendelssohn em adaptação de J. Octaviano, — e um suggestionamento choreographico de Eros Volusia. Renato Vianna com sua intelligencia assignala a interpretação confiado o trio central a Jayme Costa, Olga Navarro, Suzana Negri e apparecendo ainda em papeis de relevo Jorge Diniz, Mario Salaberry, Antonia Marzullo, elenco que se consagrou definitivamente em "Sexo.

O novo regime eleitoral e a attitude de um ex-senador...

O "Voto Secreto" instituido no regime actual para corrigir os defeitos e vicios utilizados pelos politicos do passado foi posto em pratica em exito no ultimo pleito realizado nesta capital.

Na revista de Iglesias-Freire Junior, agora em scena com absoluto successo no theatro Recreio, existe uma scena que tem causado verdadeira sensação devido a critica feita a essa nova fórma adoptada por um actor que optimamente caracterizado encarna a personalidade de um ex-senador carioca dos mais conhecidos, que não se conformando com essa maneira eleitoral que a seu ver não corresponde ás aspirações do povo, cita os tempos idos em que os mesarios fugiam e ás urnas eram carregadas pelos famigerados cabos eleitoraes de então.

Tres sessões, hoje, com "Viva Nóis !"

A peça regional "Viva Nóis!", original de Duque, Calazans e Marchetti, que hontem foi apresentada com successo pelo homogeneo elenco da Casa do Caboclo, será exhibida hoje em mais 3 sessões, ás 4.15 — 8 e 10 horas. Amanhã haverá uma matinée popular ao preço de 2$000.

Theatro Phenix

Silva Sanches o notavel artista que tem sido applaudido em todas as capitaes do mundo vae realizar um grande espectaculo de despedida no theatro Phenix no proximo dia 22.

Este artista vae apresentar ao publico carioca, uma completa novidade onde os fados e as dansas, serão representados num grande ambiente de arte.

A esperada estréa de hoje no Rival

Restier Junior

Está victoriosa a temporada de Verão iniciada pela Companhia de Theatro Film, no Rival, essa elegante "boite" da cinelandia. Apresentado-se com um elenco absolutamente homogeneo, dirigida proficientemente pelos conhecidos escriptores Abadie Faria Rosa, orientador da temporada, e Luiz Iglesias, director artistico, poude o publico elegante do Rival, desde logo se certificar da honestidade da iniciativa.

Mão grado o successo da peça de apresentação, já hoje o novo elenco do Rival dar-nos-á, em primeiras representações, a bizarra comedia de Suarez Desa, o autor da moda na Hespanha, "Escuela de Millonarios", que os escriptores brasileiros José Wanderley e Djalma Bittencourt traduziram sob o suggestivo titulo de "Eu te amo, bandido!.

Essa nova comedia que será apresentada nas sessões de 8 e 10 horas, de hoje, no Rival, esteve durante seis mezes consecutivos nos cartazes de Madrid, onde registou o mais authentico dos successos. Sua distribuição será a seguinte, pela ordem de entradas em scena:

Julia, Maria Costa; Camareiro, Mello Vianna; Gerente do Hotel, Affonso Stuart; Calixto, Ferreira Maia; Bonifacio, Restier Junior; Ramona, Norma Geraldy; Dóra, Liana Alba; Roberto Mesquitinha; Ricardo, Darcy Cazarré; Miss Europa, Guy Martinelli; Mme. Dupom, Hortencia Santos; Mme. Dupont Bis, Valquiria Moreira; Carlos, M. Paradela; Manoela, Eva Todor; Fabio, Armando Rosas.

"Fedora" amanhã, no João Caetano

ESTRE'A DO TENOR SYLVIO VIEIRA

A Companhia Lyrica Popular, realizará amanhã no theatro João Caetano um outro espectaculo para o qual existe grande curiosidade.

O apreciado conjunto lyrico que ali vem trabalhando com agrado, cantará a opera "Fedora" para estréa, nesta temporada, do festejado tenor Sylvio Vieira.

O festejado soprano Emilia Plave fará a protagonista.

"Cidade Maravilhosa", primeira revista de Cesar Ladeira

A noticia de que Cesar Ladeira, apreciado "Speaker" estava escrevendo a nova revista do Recreio, que se intitulará: "Cidade Maravilhosa", despertou interesse em todas as rodas do Rio.

O sympathico "speaker" da P. R. A. 9, vae escrever pela primeira vez para o nosso theatro ligeiro, por isso a curiosidade do publico pela sua producção.

O Assyrio e as Festas de Natal e Anno Bom

VÃO ANIMADISSIMOS OS PREPARATIVOS

O salão elegante do popular Assyrio é o ponto de reunião obrigatorio da bohemia alegre e despreoccupada do Rio de Janeiro. E' lá que se realizam as festas mais alegres da nossa capital, onde o ambiente não permitte que se viva a pensar em assumptos sérios...

Sem duvida essa fama que o Assyrio soube conquistar e mantém de fórma brilhante é a consequencia do ciudado com que os seus directores preparam as suas festas. E' por esse motivo que todos esperam o mais estrepitoso successo nas festas de Natal e Anno Bom.

E por certo o melhor prognostico ficará aquem da realidade...

Aracy Cortes e a "matinée" de domingo

Aracy Côrtes, a festejada "estrella" da Cia. do Theatro Recreio, na "matinée" de domingo proximo vae homenagear o seu grande publico, principalmente ás crianças cariocas.

No intervallo da victoriosa revista — "Voto Secreto", de Iglesias-Freire Junior, a querida artista virá a platéa offerecer á petizada os deliciosos caramellos "busi".

THEATRO RECREIO

HOJE — A's 20 e 22 horas — HOJE

Continuação do ruidoso exito de

«Voto Secreto»

Engraçadissima revista de charges e criticas politicas da famosa dupla IGLESIAS-FREIRE JUNIOR

A peça que empolga o Rio no Momento ! ! !

ARACY CORTES em notaveis creações ! ! !

AMANHÃ — A's 16 horas — MATINE'E DA MOCIDADE Com 50 % de abatimento nos preços de todas as localidades DOMINGO — A's 15 horas — MATINE'E com distribuição de caramellos "BUSI"

THEATRO-ESCOLA

ANTIGO CASINO

Direcção: Renato Vianna

Hoje, Amanhã e Domingo (definitivamente ultimas de

«SEXO»

O grande acontecimento theatral do anno

3a-FEIRA ás 21 horas

"O CANTO SEM PALAVRAS"

Delicadissima producção de Roberto Gomes, deslumbrantes scenarios de Trompowsky e Valentim. Musica de Mendelssohn adaptada por J. Octaviano. Bailado "Primavera" por Eros Volusia.

Poltronas . . . . . 5$000

—x—

Amanhã, ás 16 e 21 horas: "SEXO".

RADIO

RADIO CRUZEIRO DO SUL DO RIO DE JANEIRO

Das 10 1|2 ás 11 1|2 horas — O mais gentil programma do Rio de Janeiro.

Das 11 1|2 ás 12 horas — Boletim informativo.

Das 12 ás 13 horas — Musica para o almoço.

A's 13 horas — Intervallo.

Das 18 ás 19 horas — Radio Apperitivo.

Das 19 ás 19,30 horas — Programma que a todos interessa.

Das 19,30 ás 20 horas — Programma Nacional.

Das 20 as 20,15 horas — Maria Helena — Duo José-Yvonne Rebello.

Das 20,15 ás 20,30 horas — Jazz-Columbia — Musicas Americanas.

Das 20,30 ás 20,45 — Tania Mara, com orchestra.

Das 20,45 ás 21 horas — Bel Lozy — Dick Lewis.

Das 21 ás 22 horas — Rêde Verde-Amarella — Programma da Estação-Chave. PRH 8 — para as estações de Rio, Juiz de Fóra, Campos, Taubaté, Campinas, Soracaba, Ribeirão Preto, Piracicaba, Santos, Franca e Araraquara.

Das 22 ás 22,15 horas — Zezé Fonseca — Radiolettes.

Das 22,15 ás 22,30 — Moreira da Silva — Regional.

Das 22,30 ás 22,45 horas — Solos — Francisco Mignone.

Das 22,45 ás 23 horas — Orchestra de cordas.

A's 23 horas — Boa-noite e até amanhã ..

RADIO CAJUTI

Das 9 horas ás 10 — Cajuti Jornal.

Das 13 ás 14 horas — Supplemento musical do almoço.

Das 13 ás 14 horas — Programma dos bairros.

Das 18 ás 19 horas — Programma de Ouro — Estudio "C" — Musica de Camera pelos melhores elementos artisticos da cidade.

Das 19.30 as 20 horas — Retransmissão do Programma do Departamento Nacional de Publicidade.

Das 20 as 23 horas — Programma variado de studio com os artistas do dia e a seguinte distribuição. — Expresso Cajuti — A Nota do Dia, pelo professor Sylvio Bevilacqua — Chronica "As Aventuras do Bétinho da Avenida" — A opereta do dia, o recital do dia, as orchestras e conjuntos de P. R. E. 2, sob a direcção do maestro Rodrigues. "Speaker", Souza Filho.

RADIO EDUCADORA DO BRASIL

14 ás 16 horas — Discos variados.

17,30 ás 19,30 horas — Discos populares.

19 ás 19,15 horas — Quarto de hora intellectual pelo poeta Darcy Teixeira Monteiro.

20 ás 20,30 horas — Discos seleccionados.

20,30 ás 23 horas — Transmissão do studio, do "Programma Lamounier", de Gastão Lamounier, com seus artistas e orchestras.

RADIO PHILIPS DO BRASIL

Das 10 ás 15 horas — Discos variados.

Das 18 ás 18,45 horas — Gravações escolhidas.

Das 18.45 as 19 horas — Quarto de hora da C. B. R.

Das 19 as 19,30 horas — Discos variados.

Das 19.30 as 20 horas — Programma Nacional.

Programma de studio

Das 20 ás 20.45 horas — Musica regional.

Das 20,45 as 21 horas — Hora Carnaval.

Das 21 ás 21,30 horas — Chronica da PRC 6.

Das 21,30 ás 22 — Hora de Musica franceza.

Das 22,30 ás 23 — Musica ligeira.

Das 23 ás 23,30 horas — Audição classica — Operas.

ARTISTAS — Senhorinhas Lia Martins, Nair França, Maria Luiza Teixeira, srs. Roberto Galeno, Antogenes Silva, Rogerio Guimarães e outros.

ORCHESTRAS: — Grande Orchestra Philips sob a direcção do professor Romeu Ghipsman

RADIO OFFICINA AVILA

concertos de radios; automovel proprio para attender dia e noite. Tel. 3-3129.

RUA DO CARMO, 8

Casa do Caboclo

(O mais pitoresco Theatro Regional da America)

HOJE — Matinée — ás 4.5 — Soirée — A's 8 e 10 horas

Mais outro successo extraordinario registado hontem com a "première" de

"VIVA NOIS!"

a peça engraçada por excellencia, que Duque, Calazans e Marchetti escreveram para o publico rir ininterruptamente duante quasi 2 horas!

RIVAL

HOJE ás 20 e 22 horas

AMANHA VESPERAL ELEGANTE, ás 16 horas, com CARNET RIVAL

Primeiras representações da bizarra comedia de Suares DESA:

EU TE AMO, BANDIDO !

Em traducção dos escriptores JOSE' WANDERLEY e DJALMA BITTENCOURT

DISTRIBUIÇÃO: Julia Maria Costa; Camareiro — Mello Vianna; Gerente — Stuart; Calixto — Ferreira Maia; Bonifacio — Restier; Ramona — Norma Geraldy; Dóra — Liana Alba; Roberto MESQUITINHA; Ricardo — CAZARRE'; Miss Europa — Guy Martinelli; Mme. Dupont — Hortencia; Mme. Dupont Bis — Walquiria Moreira; Carlos — Paradela; Manoela — Eva Todor; Fabio — Armando Rosas

Scenographia de LAZARY. Moveis do Leiloeiro JULIO e da FEIRA DE MOVEIS. — Lustres: CASA EMOINGT

Secção Economica do DIARIO CARIOCA
DIRECÇÃO: F. J. TEIXEIRA LEITE

Diario Economico

NOTA DO DIA.

O CASO DO ALGODÃO SYNTHETICO

Na reunião da Camara de Producção do Conselho Federal de Commercio Exterior, hontem realizada, communicou o sr. Lenhoff de Britto que na sessão do dia 20 do corrente faria entrega do parecer que está elaborando sobre o contravertido caso do "algodão synthetico", podendo assim ser elle debatido na reunião plenaria de 24.

Temos grande prazer em verificar que a relevante questão está em vias de ser solucionada, porque na verdade quaesquer delongas poderiam ser mal interpretadas pela opinião publica.

Com effeito, é sabido que, desde que se levantou a celeuma em torno da importação do "synthetico" e que se fizeram sentir os protestos das classes productoras, as entradas do producto estrangeiro têm crescido de maneira vertiginosa. Comprehende-se, aliás, perfeitamente, os motivos dessas compras vultosas do succedaneo do producto nacional. Os industriaes interessados na importação do "synthetico" vendo a sua causa perdida deante do clamor dos productores brasileiros e da attitude de repulsa manifestada contra os seus manejos por todas as classes conservadoras do paiz, só tinham um recurso de que lançar mão — accumularem "stocks" aproveitando-se da interpretação erronea dada á tarifa alfandegaria e lesando dessarte o erario federal.

Esse o motivo pelo qual applaudimos vivamente a resolução do C. F. de Commercio Exterior solicitando ao Serviço do Algodão e ao Instituto de Campinas que abreviassem o prazo para prestarem as informações de que carecia o sr. Lenhoff de Britto...

Accresce considerar que taes informações de pequena valia devem ser dadas, uma vez que o assumpto foi largamente debatido e fartamente esclarecido. Comprehendemos os escrupulos do sr. Lenhoff de Britto querendo basear suas conclusões em elementos fornecidos por departamentos officiaes que, é de esperar, não se tenham deixado envolver por quaesquer considerações que não as do interesse nacional.

Antes de terminar essa nota queremos prevenir o sr. Lenhoff de Britto e com elle os seus collegas de commissão contra certas estatisticas preparadas por technicos agro-textis e nas quaes se mostra "mirabile dictu", que a producção mundial de "algodão synthetico" é de apenas 2.150 toneladas, esquecidos de que só o Brasil adquire cerca de um milhão de kilos annualmente.

Foram talvez essas estatisticas fantasistas que induziram o sr. Odilon Braga a declarar a um matutino desta capital que o assumpto carecia de importancia, não representando a importação do "synthetico" qualquer especie de ameaça ao producto nacional. Nem de outra maneira se explicaria a attitude do illustre titular da Agricultura.

CONSELHO FEDERAL DE COMMERCIO EXTERIOR

Reuniu-se, hontem, no Palacio Itamaraty, a Camara de Producção, Tarifas e Transportes do Conselho Federal de Commercio Exterior, sob a presidencia do conselheiro Sebastião Sampaio, director executivo, e com a presença dos conselheiros Araujo Maia, Lenhoff de Britto, Euvaldo Lodi, Arthur de Carvalho e Torres Filho, e do secretario do Conselho, consul Paulo Vidal.

O sr. director executivo communicou que o Centro de Exportadores de Café de Santos não poude concluir o memorial que prometteu enviar sobre o problema dos fretes maritimos, motivo por que s. ex. adiara a discussão desse assumpto para a sessão da Camara de quinta-feira proxima, 20 do corrente. Devido á enfermidade do relator do assumpto, conselheiro Léo de Affonseca, foi encarregado de substituil-o o sr. conselheiro Victor Vianna. A Camara resolveu convidar para a reunião da proxima semana, não só o sr. presidente do Centro dos Exportadores de Café de Santos, mas tambem os srs. presidentes da Associação Nacional de Exportadores de Café desta capital, e do Centro de Navegação Transatlantica do Brasil.

O sr. conselheiro Lenhoff de Britto, relator do problema que vem sendo chamado de "Algodão synthetico", communicou que apresentará o seu parecer na sessão da Camara do proximo dia 20, de sorte a permittir que o assumpto suba á votação final na reunião plenaria do Conselho, segunda-feira, 24 do corrente.

O sr. conselheiro Torres Filho foi escolhido para relator do projecto da classificação dos cafés, e apresentará, tambem o seu parecer, na proxima reunião da Camara.

A Camara de Producção, Tarifas e Transportes approvou unanimemente os pareceres do conselheiro Lenhoff de Britto, um sobre o tratamento aduaneiro do papel para frutas, importado pelos fructicultores brasileiros, e outro sobre a Portaria que o sr. Odilon Braga, ministro da Agricultura, vae baixar, regulamentando a exportação de todos os nossos productos citricos. Os dois pareceres subirão á votação do plenario na proxima segunda-feira. A Camara de Producção congratulou-se com o sr. ministro da Agricultura pela nova medida que vae tomar, achando que ella vae ser de real beneficio para os citricultores brasileiros.

* * *

CONCURRENCIA ENTRE VIA FERREA E RODOVIA

F. J. Teixeira Leite

De todos os grandes paizes do mundo o unico que até agora não tentou solucionar o grave problema criado para a economia geral pela concurrencia movida ás estradas de ferro pelo auto transporte é o Brasil.

As difficuldades crescentes do parque ferroviario nacional, o avolumamento dos "deficits" das linhas exploradas pelo governo, não deixarão, estamos certos, de falar alto ao espirito dos responsaveis pela administração do paiz.

Qualquer demora, qualquer protelação, em solucionar o problema seriam criminosas. Não podemos obscurecer os esforços desenvolvidos na Central do Brasil, pelo coronel Mendonça Lima e na Sorocabana, pelo dr. Gaspar Ricardo Junior, para defender essas estradas contra os males causados pela luta aberta contra ellas pelo transporte rodoviario.

Dada a falta de uma lei regendo a materia as soluções adoptadas por aquelles dois administradores foram méramente palliativas.

O que necessario se torna fazer é tomar uma providencia legal que venha pôr termo a essa concurrencia, prejudicial ás vias ferreas, ao erario publico e á economia nacional e cujos unicos beneficiarios são os auto transportadores.

Aliás, para que se diga a verdade completa, é preciso esclarecer que os lucros das empresas de transportes rodoviarios são mais illusorios do que reaes. Basta para isso examinar mais de espaço o assumpto, através das fallencias das organizações desse genero e consultar a esse proposito as agencias vendedoras de automoveis...

Bem ponderada a questão verificar-se-á que a luta entre os dois systemas de transportes redunda em prejuizos geraes. Porque então não encarar de frente o problema, acautelando os interesses collectivos em jogo?

"Laud of to morrow" como affirmou de certa feita um viajante que percorreu o Brasil, nossos homens publicos preferem só cuidar dos problemas depois que os desastres provocados pela sua displicencia attingiram ao ponto de emocionar a opinião publica.

—

De accôrdo com a orientação dada a esse estudo passaremos a examinar as providencias adoptadas nos outros paizes.

Da excellente monographia apresentada ao Congresso de Estradas de Ferro, reunido no Cairo, em 1933, pelo sr. Edwin C. Cox, vamos transcrever os topicos referentes á legislação sobre o assumpto na Inglaterra, suas colonias e dominios, nos Estados Unidos, na China e no Japão:

"Será sufficiente dizer aqui que a mais viva concurrencia da rodovia, subvencionada como alguns diriam, pelo contribuinte, tem causado incontestavelmente sérias perdas aos caminhos de ferro, mas não é possivel avaliar essas perdas com qualquer exactidão, em razão dos numerosos factores em jogo e do effeito geral da crise que se faz sentir em toda parte.

Armadas dos poderes que lhes foram assim conferidos pelo Parlamento, as quatro grandes companhias de caminhos de ferro estão actualmente interessadas em quasi todas as grandes empresas de omnibus, menos as que pertencem ás municipalidades, em qualquer caso, o interesse financeiro adquirido pelas referidas companhias não passa de 50 %. Em virtude disso, medidas estão sendo preparadas para coordenar os serviços rodo-ferroviarios de maneira que cada um possa preencher sua propria funcção e servir de affluente ao outro.

Como consequencia disso, desde já vigoram entendimentos para a validade reciproca dos bilhetes de ida e volta, por estrada de ferro ou por omnibus, a emissão de bilhetes combinados por caminho de ferro e por rodovia para viagens com destino ou procedencia de localidades situadas á margem das estradas de ferro, o ajustamento dos serviços por via ferrea de maneira a facilitar a troca de passageiros e correspondencia de horarios.

A coordenação dos serviços por rodovia e por via ferrea é principalmente facilitada pela lei de 1930, dita "Road Traffic Act.". Esta lei colloca sob fiscalização official a exploração de todos os vehiculos omnibus e auto-carros de serviço publico.

Em execução desta lei, a Inglaterra, a Escocia e o Paiz de Galles foram divididos em treze zonas de trafego, compreendendo a zona metropolitana, que corresponde á zona da policia metropolitana; a zona que estudaremos a parte.

Nas doze outras zonas de trafego as numerosas autoridades encarregadas até aqui de conceder licenças foram substituidas e seus poderes são conferidos a commissarios do trafego, em numero de tres para cada zona. Todas as empresas de omnibus e de auto-carros são obrigadas nos termos da lei, antes de começar a exploração, a obter uma licença de vehiculo publico para cada um de seus vehiculos e licenças de serviço rodoviario para cada serviço, que desejem explorar. Concedendo as licenças de serviço rodoviario essas autoridades devem ter em conta se a linha é propria para o serviço em vista, até que medida as linhas existentes já têm trafego, até que ponto o serviço projectado é necessario ao interesse publico, e finalmente as necessidades em conjunto da zona e a coordenação de todos os meios de transportes de passageiros, comprehendendo nestes os ferroviarios.

Os commissarios poderão subordinar toda licença á condição de que as taxas a perceber não sejam excessivas e fixadas de maneira a evitar a concurrencia ruinosa com outras fórmas de transportes.

LEGISLAÇAO

Até 1924, qualquer pessoa podia estabelecer um serviço de omnibus em qualquer parte da Inglaterra, da Escocia e do Paiz de Galles, comtanto que obtivesse da autoridade competente approvação para os vehiculos a utilizar e autorização para explorar o serviço projectado.

Esta autorização era dada gratuitamente pela maior parte das autoridades encarregadas da concessão das licenças.

Em 1924, a lei "London Traffic Act" foi posta em vigor; ella introduzia condições inteiramente novas relativamente aos serviços de omnibus na região da policia metropolitana. Nos termos desta lei era preciso que o proprietario de um omnibus obtivesse da policia a approvação official da linha a explorar, tinha a obrigação de manter um serviço regular; era obrigado a fornecer á policia informes completos sobre os serviços que devia manter e sobre as taxas a cobrar; alem disso, o Ministerio dos Transportes era investido do poder de impedir ou de limitar a organização de serviços publicos em certas ruas.

Todo proprietario de omnibus devia, por consequencia, manter registos de seus serviços e apresentar relatorios detalhados ao Ministerio dos Transportes. A lei previa a applicação de fortes penalidades aos proprietarios de omnibus que infrigissem as disposições da lei.

Em 1930, a lei "Road Traffic Act", applicada em todo o paiz, collocou sob fiscalização official o inicio do trafego de todos os vehiculos omnibus e auto-carros desempenhando serviço publico na Inglaterra e no Paiz de Galles, como foi mencionado acima".

Boletim Diario de Informações Economicas

Communicado do Escriptorio de Informações do Departamento Nacional da Industria e Commercio:

PARA'

BELEM, 13 (E. I.) — A situação do mercado desta praça, hontem, foi: **Mercado de borracha:** nominal, pouco movimentado, realizando-se apenas pequenos negocios do typo Ilhas: cotações, fina Ilhas 2$100 a 2$400; fina Caviana, 2$200; fina Tapajóz, 2$; fina Alto Xingu', 2$; fina Baixo Xingu', 1$900; fina Jary, 2$400; Sernamby rama $690; Sernamby Cametá 1$; Sernamby Tapajóz $600; Sernamby Xingu' $600; Caucho Tapajóz 1$; Caucho Xingu' 1$; Caucho Tocantins 1$; fina Sertão 2$350 a 2$400; Sernamby Sertão $600 a $700; Sernamby Caucho 1$. **Mercado de balata:** sem alteração vigorando as mesmas cotações anteriores. **Mercado de castanha:** completamente paralysado; mercado nominal; cotações de $860 a 1$. **Mercado de algodão:** cotações 12$ a 13$ para arroba em caroço. **Mercado de pelles:** cotações, pelle de veado 10$ o kilo; pelle de caetetu' 11$ unidade; pelle de queixada 10$; pelle de ariranha 25$; pelle de lontra 25$; pelle de onça 30$; pelle de maracajá 40$; pelle de jacuruxy 4$; pelle de jacuraru' 1$; pelle de camelcão $800; pelle de capivara 14$ a 15$; pelle de giboia 3$500 o metro; pelle de sucuriju' 2$ o metro. **Mercado de outros generos:** sem alteração. **Pauta federal** para cobrança dos direitos de exportação dos productos do territorio federal do Acre, durante a semana de 10 a 15 de dezembro: borracha crepe 3$400; borracha fina 2$400; entrefina 1$800; sernamby 1$100; sernamby caucho $750; jarina $060; castanha 55$000.

AMAZONAS

MANAUS, 13 (E. I.) — Foi esta a situação do mercado desta praça, hontem, conforme dados fornecidos pela Associação Commercial: borracha entrada, 6.081 kilos; saida, 18.250 kilos; stocks em primeira mão, 1.350 toneladas; cotações nos armazens, parafina, 2$200; sernamby 1$350; sernamby caucho 1$500; mercado estavel. **Mercado de castanha:** stocks em primeira mão, graúda 177 toneladas; miuda 142 toneladas; sem cotação; mercado paralysado. **Mercado de balata:** stock em primeira mão, 3.000 kilos; cotação 4$ o kilo; mercado calmo. **Mercado de rouquirana:** stock em primeira mão 36 toneladas; cotação 1$700; mercado estavel. Mercado de cacau: sem stock e sem movimento. **Mercado de couros:** caetetu' 16$300; queixada 15$500, veado 10$500; capivara 17$; de vaccum, cujo stock era de 43.892 kilos, cotação 1$050 por kilo: mercado indeciso, com tendencia para firme. **Mercado de couros para fantasia:** sem stock: cotação de lontra 28$; onça 32$, maracajá 32$; mercado sem movimento. **Mercado de essencia de pau rosa:** cotação 25$ o kilo: mercado sem movimento. **Mercado de guaraná:** saida 1.684 kilos; stock de primeira mão, 60 toneladas; cotação das sementes 3$100 o kilo; dos bastões, 6$500; mercado estavel. **Mercado de cumaru':** sem stock; cotação 4$ o kilo; mercado em alta. **Mercado de Madeiras diversas:** saida 246.705 kilos: cotações diversas; mercado em movimento. **Mercado de oleo de copahyba:** saida 764 kilos; cotações 1$700 o kilo; mercado estavel. Mercado de piassava: saida 12.840 kilos; cotação 650$ por tonelada: mercado estavel. **Mercado de pirarucu':** saida 14.160 kilos: stock de primeira mão, 32 toneladas; cotação 1$ por kilo, mercado estavel.

MARANHÃO

S. LUIZ, 13 (E. I.) — Durante os dias 8, 10 e 11, entraram no mercado desta praça 811.120 kilos de algodão em pluma e sairam, nos mesmos dias, em pluma, 79.149 kilos e em caroço, 740 kilos.

— Ainda não foi organizada pela repartição competente a pauta de preços de generos que deverá vigorar na corrente semana.

PIAUHY

THEREZINA, 13 (E. I.) — Cotações da praça, hontem: algodão em caroço, kilo $733; em pluma, kilo 2$700; cêra de carnauba commum, arroba 82$; flor, de primeira 131$; flor, de segunda 121$; flor, de terceira 111$; côco babassu', kilo $900; couro de vaccum, kilo 2$900; pelles de cabra e ovelha, de primeira, uma 5$500; ditas de segunda, uma 2$750. Entraram: 80 saccos de sal, no valor de 599$; 50 caixas de sabão, no valor de 2:950$; 92 caixas de ..., no valor de 4:979$; 17 caixas de tinta em pó, no valor de 1:655$; duas ditas de ..., 73$; um engradado de papelão, 483$; um dito de louça sanitaria, 370$; uma caixa de lampadas, 140$; 275 saccos de café 26:9..; 25 caixas de leite condensado, 2:500$; oito ditas em pó, 1:720$; 4 caixas de cigarros, 1:867$; 150 saccos de farinha de ... reis 5:225$; 12 caixas de macarrão, 960$; 10 ditas de chocolate, 510$; duas caixas de tecidos, 3:625$; dois fardos de cobertores, 905$; 10 cunhetes de machado, 1.200$; 13 caixas de tecido, 3:625$; 13 caixas de agua mineral, 780$; 35 caixas de cerveja, 500$; tres saccos de pimenta, 1:026$; uma caixa de tinta, 300$; uma dita de talheres, 700$; cinco ditas de laminas de vidro, 1:200$; uma caixa de whysky, ...; uma dita de old tom gim, 180$; uma dita de quinado, 190$; 200 saccos de assucar, 11:600$; uma caixa de vassouras, 316$000.

RIO GRANDE DO NORTE

NATAL, 13 (E. I.) — Não houve nenhuma alteração, a contar de hontem, nas cotações dos artigos de exportação, mantendo-se em tudo os preços anteriormente transmittidos.

PERNAMBUCO

RECIFE, 13 (E. I.) — Foram assignados recentemente dois decretos, neste Estado, um criando a Sub Estação Experimental de Canna de Assucar e outro concedendo um premio de viagem ao alumno da Escola Superior de Agricultura de São Bento, que terminar o curso com as melhores approvações.

— **Mercado de algodão:** Continua em alta, cotando-se a 60$ o "Sertão"; a 58$ o "Matta" de primeira e a 56$ o "Matta mediano"; as entradas do Estado sommam 3.230.546 fardos; as de outra procedencia, 1.466.100; embarcaram, com destino a Liverpool, 1.717 fardos. **Mercado de café:** sem alteração; embarcaram para o interior do paiz 895 saccos. **Mercado de algodão:** vigoraram os mesmos preços, sendo embarcados para Liverpool 8.092 saccos. **Mercado de mamona:** mantido. **Mercado de milho:** firme, sendo embarcados para Liverpool 8.570 saccos. **Mercado de assucar:** mantido, tendo entrado, hontem, 42.415 saccos, existindo em stock no mesmo dia 1.549.664 saccos; total das entradas até hontem, 2.368.848 saccos; total das saidas, 1.549.664 saccos, sendo 66.300 saccos para consumo da capital; embarcaram para o paiz 6.509 saccos de mascavo, 950 de usina, de 2.675 de triturado, 882 de refinado e 31.935 de crystal; com o mesmo destino seguiram 193 toneis de alcool; 28 caixas de mangas; 75 saccos de côcos, 365 caixas de alcool e 333 caixas de doce.

PARANA'

CURITYBA, 13 (E. I.) — Continuam as mesmas cotações, communicadas em telegramma de hontem.

Moscoso Castro & C. Ltd.
CASA BANCARIA
DEPOSITOS, EMPRESTIMOS E DESCONTOS A'S MELHORES TAXAS
RUA DA ALFANDEGA, 51
TEL. 4-0012 — RIO DE JANEIRO

Preferencia injustificada — Não, imparcialidade — Sim !

COMMENTARIOS ACERCA DA ULTIMA RESOLUÇAO DO BANCO DO BRASIL

Por F. Luiz Wist

Mais uma vez o Brasil chamou sobre si a attenção de todo o mundo, e isto devido ás medidas cambiaes adoptadas pelo sr. Arthur de Souza Costa, ministro da Fazenda e o Banco do Brasil, quanto ao fornecimento de cambiaes para cobertura dos nossos compromissos no exterior. Dada a grande relevancia e o seu alcance internacional, estas medidas foram o assumpto obrigatorio de todas as palestras dos ultimos dias, e onde quer que se fosse, se ouvia commentarios a respeito da decisão governamental. A questão foi tambem bastante debatida pela imprensa e abordada pelos seus diversos lados. Comtudo desejo fazer uns commentarios em torno do palpitante assumpto. Recapitulemos, em poucas palavras, o que ha.

O Governo resolveu adoptar a medida salutar, equitativa e unica cabivel no caso, que já devia ter sido tomada ha muito tempo, de fornecer cobertura para as nossas importações, preferencialmente aos paizes que mais nos compram. Em outras palavras, dará preferencia no fornecimento de cambiaes aos paizes que são os nossos maiores consumidores, que nos dão saldos no intercambio, fornecendo-nos, portanto coberturas para pagamento dos nossos compromissos nos seus proprios paizes, e mesmo para os outros.

Foi uma medida de elementar justiça e são patriotismo, do melhor senso pratico, inteiramente em nosso beneficio e beneficio dos nossos consumidores, pois que estes, que são os nossos verdadeiros amigos, nos dão a possibilidade de enfrentar e satisfazer as nossas dividas provenientes de emprestimos, transferencias, dividendos, etc., etc.

Desde que existe o genero humano, existe o interesse. Nada, neste mundo, é feito sem interesse, seja o que fôr. Não ha quem ignore que o Brasil, nos ultimos annos, tem feito os maiores sacrificios, os mais exhaustivos esforços para cumprir os seus compromissos internacionaes. Paizes novos, para se desenvolverem, precisam de capitaes estrangeiros, portanto tem que assumir compromissos, contrahir emprestimos, dar concessões, etc. Hoje em dia não ha producção onde não ha capital. Onde não ha producção e consequente exportação, não ha riqueza. Todo o paiz ou particular que toma emprestimo e não ganha tanto para solver os compromissos assumidos, permanece sempre escravo do seu credor. Não basta sómente ganhar tanto para pagar os debitos, más sim é uma obrigação imperiosa, seja para o individuo, seja para a collectividade, produzir, produzir cada vez mais para accumular reservas e riquezas. Independentes economicamente são só aquelles que dispõem de recursos accumulados para attender de per si qualquer imprevisto, sem ter que lançar mão de expedientes, ou contrahir dividas novas para saldar velhas.

(Continúa)

AVIÕES ESPERADOS E A SAIR

Procedencia	Aviões	Chegada	Saida	Destino
Buenos Aires	Condor	—	14	Natal
Natal	Condor	—	14	Buenos Aires
Buenos Aires	Panair	14	15	Miami
Porto Alegre	Condor	15	—	—
Europa	Air France	15	15	Chile
Chile	Idem	10	15	Europa
Para	Panair	16	16	Pará
Europa	Condor Lufth	19	19	Europa
Miami	Panair	18	20	Buenos Aires
Buenos Aires	Condor	20	21	Natal
Natal	Idem	20	21	Buenos Aires
Buenos Aires	Panair	21	22	Miami
Porto Alegre	Condor	22	—	—
Europa	Air France	22	22	Chile
Chile	Idem	23	23	Europa
Pará	Panair	23	25	Pará
Europa	Condor Lufth	26	26	Europa
Miami	Panair	26	27	Buenos Aires
Buenos Aires	Condor	27	28	Natal
Natal	Condor	27	28	Buenos Aires
Buenos Aires	Panair	28	29	Miami
Porto Alegre	Condor	29	—	—
Europa	Air France	29	30	Chile
Chile	Air France	30	30	Europa
Pará	Panair	30	—	—

A PRIMEIRA CORRIDA DE AUTOMOVEIS EM ALAGOAS

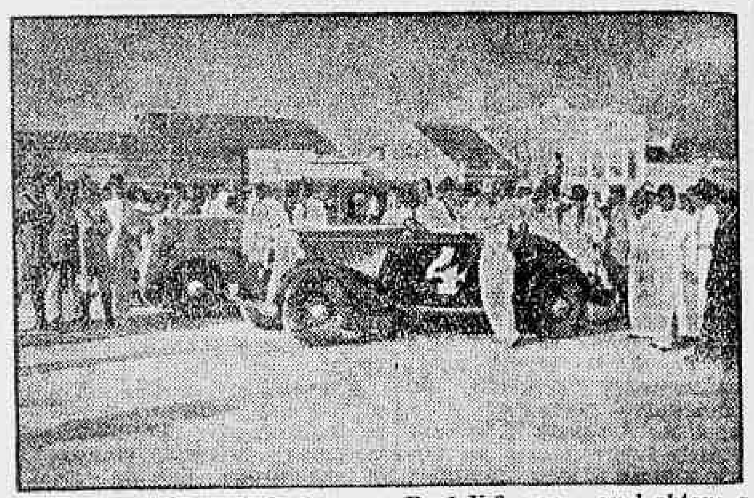

Gaspar Ferrario, ao lado do carro Ford V-8 com o qual obteve o 1.º logar na corrida de 15 de Outubro ultimo, em Macció, talvez a primeira grande prova automobilistica realizada no Norte do Brasil. Classificaram em 2.º, 3.º e 4.º logares, respectivamente, um Oldsmobile, um Hudson e um Chevrolet.

MARITIMAS

A FEDERAÇÃO DOS MARITIMOS TEM NOVA DIRECTORIA

Da maioria dos Syndicatos da Marinha Mercante, recebemos a seguinte communicação:

"Fazemos sciente ás autoridades e ao publico que o conselho deliberativo da Federação dos Maritimos, de accordo com os estatutos, reuniu-se, ante-hontem, dia 11, com a presença de 27 delegados, representando 10 Syndicatos federaes, dos 13 que compõem a Federação.

Nessa reunião foi deliberado por unanimidade de votos destituir o sr. Jeronymo Cardoso da presidencia, bem com declarar-se a perda do mandato dos demais directores que estavam solidarios com o ex-presidente.

Outrosim, foi procedida a eleição para a nova directoria, sendo escolhidos os seguintes companheiros, que são depositarios da confiança dos syndicatos maritimos que compõem a maioria absoluta da Federação.

E' esta a directoria eleita:

Presidente — José Bezerra; vice-presidente — Julião Bezerra; 1º thesoureiro — Eugenio Pereira de Macedo; 2º thesoureiro — João Azevedo Costa; 1º secretario — Herotildes Ribeiro de Mello; 2º secretario — Luiz Alecrim e procurador — Roberto Malagutti.

— Ao ministro da Marinha e altas autoridades do paiz, o presidente da assembléa, sr. Sebastião Tarrouquella, commissario da Marinha Mercante, dirigiu o seguinte officio:

"Tenho a maxima satisfação de communicar a v. excia. que em assembléa geral extraordinaria, realizada hontem, ás 21 horas, na séde do Gremio dos Commissarios de Marinha Mercante, sita á rua do Rosario, n. 55-2º andar, com a presença de 27 conselheiros, dentro dos 38 que compõem o Conselho Deliberativo da Federação dos Maritimos, pautando-se nos direitos que lhe são assegurados por lei, e attendendo á situação delicada e extraordinaria em que se encontra, tal o abandono dos principaes cargos do orgão executivo, resolveu destituir os membros restantes da directoria que, por factos provados já não correspondem á confiança da maioria das classes, representadas por seus delegados, junto á Federação, elegendo, incontinenti a nova directoria".

A CHEGADA DO "BENEVOLO"

Sem hora determinada é esperado, hoje, de regresso dos portos do sul, o paquete "Annibal Benevolo", do commando do capitão Bazilio.

Varios actos do ministro da Guerra

Foram designados: o capitão Antonio Negreiros de Andrade Pinto, auxiliar da Commissão Constructora do Novo Arsenal de Guerra á margem do Taquary, por conveniencia do serviço e a titulo precario; capitão Antonio da Rocha Almeida, assistente da 5ª brigada de infantaria; 1º tenente Carlos de Moraes, secretario da Coudelaria Nacional do Rincão, por conveniencia absoluta do serviço.

—— Foi dispensado o tenente-coronel Lysias Augusto Rodrigues de chefe da 1ª divisão do E. M. da Escola de Aviação Militar, sendo designado para substituil-o o tenente-coronel Ivo Borges.

—— Mandou-se rectificar a classificação do capitão Osmundo de Almeida Vieira do 3º para o 2º R. C. I.

—— Foram transferidos, por conveniencia do serviço, os capitães Aurino de Souza Guerteiro do 1º R. I. para o 21º B. C. e Eduardo de Vasconcellos do 29º B. C. para o 1º R. I.

—— Foi approvada a admissão no Hospital Militar Divisionario da 2ª Região Militar dos contratados constantes do officio 1.707 de 6 do corrente do respectivo director.

—— Foi classificado, por conveniencia do serviço, o capitão Agildo da Gama Barata Ribeiro no 8º R. I.

Doenças ano-rectaes
Dr. Lauro Borges
Tratamento das hemorrhoidas sem operações e sem dôr
RODRIGO SILVA, 14 - 3º
2-1250

CAIXAS CONSTRUCTORAS

A CONFIANÇA PREDIAL S. A., á rua do Carmo, 66-loja, vem communicar aos seus mutuarios, amigos e á Praça que, legalizada de accordo com os decretos n.º 24.503 e 24.766, em obediencia á portaria do dr. Paulo Martins, D.D. director das Rendas Internas, em data de 5 do corrente, já recolheu a sua quota de fiscalização no Thesouro Nacional, conforme recibo n.º 5.151, talão n.º 6.527, em 12-12-34.

A DIRECTORIA.

MUSICA

INSTITUTO NACIONAL DE MUSICA

CONCURSO PARA PROVIMENTO DA CADEIRA DE CONTRAPONTO E FUGA

No Instituto Nacional de Musica da Universidade do Rio de Janeiro, segundo edital publicado no "Diario Official" de 14 de setembro ultimo, estará aberto até o dia 18 de janeiro de 1935 a inscripção ao concurso para provimento da cadeira de Contraponto e fuga, do Curso Superior de Composição e Regencia; e de accôrdo com o edital publicado no "Diario Official" de 17 de outubro ultimo, a inscripção ao concurso para preenchimento das cadeiras vagas de Piano e Clarinete e congeneres, dos Cursos Superior e Geral de instrumentos, respectivamente.

Nos referidos editaes, que tambem se acham affixados na portaria do alludido Instituto, encontrarão os candidatos todas as informações necessarias ao fim em vista.

União dos Trabalhadores do Livro e do Jornal

ASSEMBLE'A GERAL EXTRAORDINARIA

Da secretaria da U. T. L. J. pedem-nos a publicação do seguinte:

Em sua séde social, á rua dos Andradas n. 22, sobrado, realiza a U. T. L. J., no dia 16 do corrente, ás 15 horas, (1ª convocação), uma Assembléa Geral Extraordinaria, cuja Ordem do Dia é a seguinte: Reforma dos Estatutos (art. 40 do decreto 24.694, de 12 de julho de 1934).

Chama-se a attenção dos associados para o disposto no paragrapho unico do art. 32 e artigo 46 dos actuaes Estatutos.

AIR FRANCE
CORREIO AEREO
BRASIL EUROPA EM 2 DIAS
Pelo *Santos Dumont*
MALA DE NATAL
Fechamento das malas SABBADO, 15
na Agencia da Cia. ás 22 hs.
no Correio Geral ás 21 hs.
CARTÕES DE BOAS FESTAS
Para Natal e Anno Bom
TAXA ESPECIAL PARA EUROPA 1$500
Estes cartões serão validos de 15 a 31 deste mez e são fornecidos gratuitamente na Agencia da Cia.
Para o Norte do Brasil
as mesmas horas
Para o Sul do Brasil
a mala fechou terça-feira, não havendo outra mala esta semana.
AVENIDA RIO BRANCO, 62
Tel. 3-0010

Na Policia Central

DELEGACIA DE DIA

Está hoje de dia, o 2º delegado auxiliar, dr. Anezio Frota Aguiar.

INSPECTOR DE DIA ...

Está hoje de dia na Directoria Geral de Investigações, o inspector Antonio Soares.

TRANSFERENCIA DE ESCREVENTES

O capitão chefe de policia assignou portaria transferindo os escreventes Carlos Ataliba de Sá, do 6º para o 30º D. P. (Paquetá); Aristides Maceu Mascarenhas, do 29º para o 23º D. P.; Sylvio Rasteiro, do 8º para o 15º D. P.; Carlos Barcellos Leal, do 23º para o 22º D. P. e Joaquim Ramos da Silva Junior, do 26º para o 25º D. P.

No Syndicato Medico

REUNE-SE HOJE O CONSELHO DELIBERATIVO

Da secretaria do Syndicato Medico Brasileiro pedem-nos a seguinte publicação:

"Reune-se hoje, sexta-feira, dia 14, ás 20 1/2 horas em sua séde á Avenida Rio Branco n. 257, 5º and., o Conselho Deliberativo, que tratará da seguinte ordem do dia:

I — Funccionamento do Departamento Judiciario;

II — Regulamentação da profissão medica;

III — Recepção de novos socios;

IV — Outros assumptos;

V — A Casa do Medico".

Informações Financeiras e Commerciaes

CAMBIO

Abriu o mercado de cambio, hontem, em posição firme e com as taxas accessiveis. O movimento de procura era pequeno e a offerta de letras particulares de pouco interesse. O Banco do Brasil declarou sacar a 58$016 por libra e comprava a 57$100. O dollar regulou, á vista, a 11$820 e o franco a $780.

Ficou o mercado, no primeiro fechamento, com as taxas inalteradas.

Foi affixada a seguinte tabella official para cobranças pelo Banco do Brasil:

A 90 d|v. — Londres, 58$016.

A' vista — Londres, 58$403. Nova York, 11$820; Paris, $780; Suissa, 3$825; Allemanha, ... 4$745; Italia, 1$010; Portugal, $530; Hespanha, 2$760; Belgica, ouro, 2$760; Buenos Aires, papel, 3$380 e Montevidéo 5$500.

Cabogramma — Londres, ... 59$025.

Comprava coberturas nas seguintes taxas:

A 90 d|v. — Londres, 57$100; Nova York, 11$460; Paris, $745; Italia, $950 e Allemanha 4$465.

A' vista — Londres, 57$500; Nova York, 11$560; Paris, $750; Italia, $960 e Allemanha, 4$525.

Cabogramma — Londres, ... 57$700 e Nova York, 11$610.

Ouro-fino — O Banco do Brasil comprava a gramma de ouro-fino na base de .... 1.000|1.000, em barra ou amoedado de 16$730.

CAMBIO LIVRE

Não se verificou no mercado de cambio livre movimento apreciavel de trabalhos hontem. Os bancos declararam sacas para remessas sobre Londres a 75$ por libra e compravam a 74$. O dollar regulava a 15$180 para saques e a 14$880 para a compra. Correram os negocios para remessas e para coberturas pouco importantes e ficou sendo frouxo no primeiro fechamento. Regularam as seguintes taxas:

A 90 d|v. — Londres, 74$900; Nova York 15$160 e Paris 1$003.

A' vista — Londres 75$; Nova York 15$180 a 15$200; Allemanha 6$090 a 6$105; Paris 1$003 a 1$005; Italia, 1$300 a 1$305; Portugal, $682 a 6886; provincias, $685 a $690; Hespanha, 2$080 a 2$085; provincias, 2$085; Hollanda, 10$280 a ...... 10$300; Belgica, ouro, 3$545 a 3$560; papel, 711; Suecia, 3890 3$560; papel, $711; Suecia, ... 3$890 a 3$900; Suissa, 4$920 a 4$930; Slovaquia, $637 a $640; Austria, 2$870 a 2$920; Rumania, $155 a $160; Buenos Aires, papel, 3$770 a 3$790; Montevidéo, 6$200 a 6$300; Chile, $700; Dinamarca, 3$400; Japão, 3$700 e Registermark, 3$700.

Cabogramma — Londres, ... 75$200; Nova York, 15$220 e Paris 1$007.

O mercado de cambio em Londres abriu com as seguintes cotações:

Sobre Nova York, 4,94.12; Allemanha, 12,31; Paris, 74,87; Hollanda, 7,30; Suissa, 15,26; Hespanha, 36,12; Italia, 57,87; Belgica, 21,17 e Portugal, 11.000 centimos por libra.

Fechamento anterior de Nova York — Sobre Londres, 4,94 5|8; Allemanha, 40,19; Paris, ... 6,59 1|2; Hollanda, 67,65; Suissa, 32,40; Hespanha, 13,37; Italia, 8,54 e Belgica 23,35 dollares por libra.

ALGODÃO

Este mercado funccionou, hontem, em posição animada. Foram as seguintes as cotações vigorantes para os diversos typos: Seridó, 51$; Sertões(.... 49$500; Ceará, typo 5, 46$; Mattas e Paulista, nominal.

O movimento estatistico foi:

Entradas: Maranhão, 418 fardos; Rio Grande do Norte, 333 fardos. Total: 751. Saidas: 623 fardos. Ficaram em stock 9.020 fardos.

ASSUCAR

Este mercado funccionou, hontem, em posição firme.

Vigoraram para os diversos typos os preços:

Branco crystal, 51$; amarello, 48$; mascavinho, nominal; mascavo, 38$.

Movimento estatistico:

Entradas: Bahia, 8.193 saccos; Maceió, 500 saccos; Pernambuco, 300 saccos. Total: 8.943.

Saidas: 12.364 saccos.

Ficaram em stock 12.346 saccos.

CAFE'

O typo 7 mantido em 13$900 — Em situação estavel encontramos hontem, o mercado do disponivel do café. Nestas condições, o typo 7 ficou mantido em 3$900. Os negocios realizados, foram regulares. Assim, até ás 11 horas, foram vendidas 5.152 saccas e mais tarde cerca de 1.500. Destas, o Departamento Nacional de Café comprou 3.000 saccas. Os preços officiaes, dos diversos typos, foram os seguintes:

Typo 3, 15$900; typo 4, 15$400 typo 5, 14$900; typo 6, 14$400; typo 7, 13$900; typo 8, 13$400. O typo 7, no anno anterior, era cotado em 10$500.

A pauta semanal é de 1$370, o imposto mineiro 3$, o imposto fluminense, 5$000, por mil réis ouro.

Mercado a termo — A situação deste mercado, hontem, no primeiro pregão, era sustentada e os diversos mezes obtiveram as cotações abaixo: Dezembro, vendedores, 13$600; compradores, 13$500; janeiro, vendedores, 13$750; compradores, 13$650; fevereiro vendedores, 13$800; compradores, 13$720; março vendedores, 13$775; compradores, 13$700; abril, vendedores 13$750; compradores, 13$675; maio, vendedores, 13$725; compradores, 13$675. Foram negociadas 1.000 saccas.

As cotações do mercado a termo da segunda bolsa foram: dezembro, vendedores, 13$550; compradores, 13$525; janeiro, vendedores, 13$750; compradores, 13$650; fevereiro, vendedores, 13$800; compradores, 13$700; março, vendedores, 13$775; compradores, 13$700; abril, vendedores, 13$750; compradores, 13$675; maio, vendedores, 15$725, compradores, 13$675;. Mercado estavel. Foram vendidas 7.422 saccas.

CAFES ENTRADOS, HONTEM

Estado de Minas — 5.679 saccas; Estado do Rio — 2.742 saccas; Espirito Santo — 600 saccas. Total: 9.021 saccas.

Existencia anterior: 501.023 saccas.

CAFES EMBARCADOS, HONTEM

Europa (Oéste e Norte) — 2.001 saccas. Cabotagem (Sul) — 265 saccas. Total: 2.266 saccas.

Existencia ás 17 horas de hontem — 507.316 saccas.

FALLENCIAS E CONCORDATAS

R. Caldeira & Cia. (fallencia decretada) — O Juiz da 1ª Vara decretou a fallencia desta firma, estabelecido com materiaes de construcção, ferragens, louças e tintas, á rua S. Francisco Xavier n. 190, attendendo a que o seu pedido de concordata não estava devidamente instruido. O termo legal retroagiu a 25 de setembro, tendo sido marcado o prazo de 20 dias para a habilitação de creditos e designado a assembléa para 14 de fevereiro de 1935. Nomeado syndico o credor Salomão Flor. O passivo da fallencia é de 120:000$000.

DESPACHOS EM FALLENCIAS

1ª Vara

A. J. Garcia — Ao curador para dizer sobre uma petição do advogado do syndico.

José Caulino — Approvado o contrato de honorarios com um advogado e prorogado o prazo da liquidação por 3 mezes.

H. Fernandes — Ao curador o credito retardatario do Banco de Credito Geral.

A. Simões Costa — A' conclusão a reivindicação de Pinto Bastos & Cia.

Lopes Fernandes & Cia. — Procedente a reivindicação de Prista & Cia.

A. M. Salem & Cia. — Ao curador a reivindicação de Vilariço & Cia.

Nathan Rosemblit — Convertido em diligencia o julgamento da revindicação da S/A Cotonificio Paulista.

Leopoldo Sondy & Cia. — A' conclusão a reivindicação de Ivan Bandeira Gouvêa.

J. Pacheco de Barros — A' conclusão o credito retardatario de Ildefonso Mourão & Cia.

M. Godinho Cunha & Cia. — Mantida a inclusão do credito de Walter Elinger.

Hildebrando Gomes Barreto — Ao curador os creditos impugnados de A. Remar & Cia. e Antonio Baptista da Silva.

José Ramos Teixeira & Cia. — Digam os interessados na prestação de contas dos ex-syndicos A. R. de Souza & Cia.

2ª Vara

Manoel Joaquim Garcia — Mantida a decisão que julgou procedente a reivindicação de Finizola.

Sampaio & Silva — A' conclusão o pedido de extensão desta fallencia a Innocencio Sampaio, estabelecido com padaria, á rua Visconde de Itauna n. 98

Silva Pinho & Cia. — Ao curador o credito retardatario de F. Passos & Cia.

Ramiro Pereira Villaça — Incluidos os creditos não impugnados.

3ª Vara

José Henrique Neves — Revogada a prisão do fallido.

Fernandes & Garcia — Preparados, ao curador.

TITULOS PROTESTADOS NESTA CAPITAL EM 10-12-1934

1º Officio

Dev. J. L. da Silva & Cia. — Duplicata 39$800, saldo; Dev. Carlos Dorigo — Prom. de 2:209$080; Dev. Augusto Ramos & Cia. — Dup. 1:129$270, saldo; Dev. Baptista Gullo e end. Soc. Cooperativa Agricola de Resp. Ltda. — Rio Grande — Dup. 9:000$000.

2º Officio

Dev. Renato Gouvêa Maia — Prom. de 500$; Dev. Valco Abreu e end. D. Oliveira & Machado — Dup. 200$; Dev. Anisio de Aguiar — Dup. 250$; Dev. Rudolf Heisler — Dup. 570$800; Dev. Rudolf Heisler — Dup. 172$900.

3º Officio

Dev. Milton Sá Pereira — Prom. 7:050$; Dev. João Pallut e aval. dr. Alvaro Salles — Prom. 15:000$; Dev. Luiz de Brito Albernaz e aval. Sady Francisco Fisher — Prom. 1:000$; Dev. Horacio Pereira Lima — Prom. 800$; Dev. Mario de Souza & Cia. e end. Santos Martins & Cia. — Dup. 5:340$; Dev. Dary Menezes da Rocha — Prom. 200$, Dev. José Jorge — Dup. 3:500$; Dev. Augusto Ramos & Cia. — Dup. 791$500.

DEPARTAMENTO NACIONAL DE INDUSTRIA E COMMERCIO

(Sessão do dia 10 de dezembro de 1934)

CONTRATOS

Borges & Mendes — Açougue — Solidarios: Francisco Borges Coelho e Alfredo da Rocha Mendes — Rua Presidente Barroso, 105 — Capital de réis 10:000$000 — Prazo indeterminado.

Wagner & Cia. Ltda. — Photogravura e seus derivados — Componentes: Paulo Wagner e Else Rohde Gaelzer — Rua Republica do Perú', 58 — Capital de 30:000$000 — Prazo indeterminado.

Nestor Lima & Cia. — Typographia — Solidario:s Nestor Corrêa de Lima e socio de industria Herovil Mauricio — Rua São Pedro, 192 — Capital: 35:000$000 — Prazo indeterminado.

Gusid & Cia. — Casemiras brins — Solidarios: Luiz Gusid e socia de industria: Fanni Babatanik — Rua do Nuncio, 35 — Capital: 40:000$000 — Prazo indeterminado.

Empresa de Papeis Amonex Ltda. — Copias heliographicas — Componentes: Jorge Vidal Leite Ribeiro, Odorico Buarque de Lima, Fernando Vidal Leite Ribeiro Filho e Luiz Gonzaga — Capital: 30:000$000 — Prazo indeterminado.

Industria Sabril Ltda. — Productos de limpar metaes — Componentes: Antonio da Silva Carneiro e David Monteiro — Rua Copacabana n. 560 — Capital: 100:000$000 — Prazo indeterminado.

Rinder Ltda. — Perfumarias — Componentes: Mauricio M. Rinder, Hyman Rinder e sua mulher, David Teicholz, Pedro Renault, Rubem S. Bocker — Capital: 300:000$000 — Prazo indeterminado.

Lima Araujo & Cia. — Fazendas, etc. — Solidarios: Brasilio Americo de Lima Araujo e socio de industria Pedro Americo de Araujo — Rua Rodrigo Silva, 6, 1º andar — Capital 20:000-000 — Prazo indeterminado.

Sociedade de Aviões Polonezes Polavion Ltda. — Representações notadamente de material aeronautico — Componentes: drs. Ozellaw Sokulski e Roman Fozennski — Rua Alvaro Alvim, 33 a 37 — Capital 50:000$000 — Prazo de 3 annos

FIRMAS INDIVIDUAES

Antonio Pereira Martins — Liquidos e comestiveis — Avenida Henrque Valladares, 57 — Capital de 10:000$000.

Antonio A. de Oliveira — Botequim — Largo do Machado 39 — Capital 30:000$000.

A. Cruz Magalhães — Padaria — Rua do Lavradio, 5 — Capital de 50:000$000.

H. D. Ziegra — Intermediarios de negocios — Avenida Rio Branco 69-77, 3º andar — Capital 50:000$000.

José Mesterman — O capital fica elevado a 100:000-000.

Julio Miranda — Resolve alterar para, além de agente de negocios ou compra e venda de mercadorias em geral, mais importação de artigos de papelaria e exportação de minerio.

Spertace Gismondi — Construcção — rua Alvaro Alvim 33-37-1º andar — Capital de 50:000$000.

Viriato Faustino — Moveis — rua Visconde de Itauna, 43 — Capital 20:000$.

ALTERAÇÕES

Empresa de Zarcão Brasil Ltd. — Alterando as clausulas segunda e quarta.

J. Moreira e Pinto — E' admittido como socio o sr. Antonio Seabra; a firma social passa a ser Seabra e Pinto.

Adelino Pereira e Carvalho — Retira-se Adelino Ferreira, recebendo a importancia de réis 5:000$, a razão social fica alterada para Fernandes e Carvalho.

DISTRATOS

Regis e Oliveira — Retira-se José Regis de Britto, recebendo 18:000$, ficando com o activo e passivo Antonio de Oliveira, na quantia de 20:121$150.

Lima Araujo e Cia. — Retira-se Docilia Pinto Narciso, recebendo 9:365$, ficando com o activo e passivo Basilio Americo de Lima Araujo, na quantia de 17:500$.

A. Cordeiro e Cia. — Retira-se Antonio Alves Cordeiro Junior, recebendo a importancia de 19:010$, ficando com o activo e passivo o socio Luiz Faulhaber, na quantia de .... 18:571$100.

Bensoussan e Behar — Retira-se Vital Bensoussan, recebendo 192$225, ficando com o activo e passivo o socio Mauricio Behar, na importancia de 38:082$645.

F. Pinheiro e Gonçalves — Retira-se Francisco Pinheiro de Andrade, recebendo a quantia de 5:000$, ficando com o activo e passivo o socio José Gonçalves, na quantia de 5:000$.

Theotonio Mello e Cia. — Retira-se Manoel da Silva Mello, recebendo 10:000$, ficando com o activo e passivo Theotonio da Silva Mello, na quantia de 10:000$000.

LEILÕES JUDICIARIOS

Dia 20 — Predio e terreno á avenida Paris, 122. Avaliação, 27:000$ (2ª Vara Civel). Predios e terrenos á rua Claudina, 160 e 164. Avaliação, 18:000$000 (2ª Vara Civel).

Dia 26: — 3/6 partes do predio e terreno á rua Senador Pena n. 65 — 27:000$ (6ª Vara Civel).

Dia 28 — Predio assobradado á rua Mario Carpentier 206, antiga **Cesaria** (4ª Vara Civel). Predio e terreno á rua Arazivel, 64. Avaliação: 40:000$ (1ª Vara Civel).

Dia 31: — Predio assobradado á Estrada de Santa Cruz n. 309-A, e predio assobradado á Estrada de Cabuçu', 35, placa 385 (1ª Vara Civel). Predio assobradado á rua Maranguá, n. 204, Jacarépaguá (1ª Vara Civel).

Movimento Maritimo

VAPORES ESPERADOS DO EXTERIOR

"Norte Prince", Nova York e esc.	14
"Emergency A.", California e esc.	15
"Parnahyba", N. York e esc.	15
"P. Giovana", Rio da Prata	16
"H. Princess", idem	18
"Del Mundo", N. Orleans e esc.	18
"Rodney Star", Londres e Esc.	18
"Asturias", Southampton e esc.	18
"H. Princess", Rio da Prata	18

DO INTERIOR

"Venus", Laguna e esc.	14
"Taquary", P. Alegre e esc.	14
Caxambu", Recife e esc.	14
"Santos", Manáos e esc.	14
"Bocaina", Recife e esc.	15
"D. Pedro II", Belém e esc.	18
"Itagiba", P. Alegre e esc.	18
"Pirineus", Idem	19
"Una, Tutoia e esc.	21

VAPORES A SAIR

"Nort. Prince", B. Aires	41
"Aldabi", Rotterdam e esc.	17
"Santos", B. Aires	18
"Cabedello", N. Orleans e esc.	19
"Rodney Star", Buenos Aires	19
"Talisman", N. York e esc.	20
"A. Alexandrino", Hamburgo e esc.	23
"West. World", N. York e esc.	30
"Santos Maru", Japão e esc.	31

PARAS O INTERIOR

"Assu'", Villa Nova e esc.	14
"Portugal", Areia Branca e esc.	15
"A. Nascimento", Laguna e esc.	15
"Alice", Caravellas e esc.	15
"Pirangy", P. Alegre e esc.	16
"Anna", Laguna e esc.	16
"Poconé", Manáos e esc.	8
"Itagiba", Cabedello e esc.	18
"Itapagé", Belém e esc.	19

Apolices Mineiras da Consolidação

APRENDA A ECONOMIZAR, adquirindo com 20$000 uma apolice de 200$000 com juros annuaes de 5 % e sorteios annuaes, sendo um em Dezembro com premios num total de 1.275:000$ e outro em Junho num total de 720:000$, durante 40 annos. Nas sortes — bilhete branco é capital perdido — Nas Apolices não premiadas — CAPITAL ECONOMIZADO E JUROS ACCUMULADOS

Esclarecimentos na C. I. T. A. — Candelaria, 78-1.º andar

Cada collecção de 10 coupons de numeros differentes, dá direito a um cartão numerado de 001 a 980, que coincidindo com o final de um dos 5 primeiros premios da primeira Loteria Federal de cada mez, dará direito á quitação total de uma apolice Mineira da Consolidação.

Os cartões serão trocados nos escriptorios da C. I. T. A., á Rua da Candelaria, 78-sob.

N.º 1 — 14 DE DEZEMBRO 1934

Festejada, nos Estados Unidos, a montagem do Chevrolet n. 10.000.000

QUASI UM MILHÃO DE CARROS POR ANNO

Em novembro ultimo, nas nove linhas de montagem Chevrolet que existem nos Estados Unidos, foi festivamente commemorada a montagem do carro N. 10.000.000 da referida marca de automovel. Esse mez passava o 33º anniversario da fundação da fabrica Chevrolet. Esse Chevrolet n. 10.000.000, montado em Flint, é uma sedan "standard" de 4 portas e, depois de haver sido exhibido no vestibulo da séde da General Motors, em Detroit, foi equipada com apparelhos de radio e offerecido á Prefeitura da capital do Estado de Michigan para servir como "carro de segurança".

E' interessante notar que, para attingir ao seu 1º milhão, a Chevrolet levou onze annos, ao passo que para lançar os nove milhões seguintes lhe foram necessarios apenas doze annos. Isso mostra como, de anno a anno, cada vez mais se firmou definitivamente a preferencia dos carros Chevrolet. Nos ultimos doze mezes foram montados e vendidos, por anno, quasi um milhão desses automoveis.

Os Clubs Argentinos Não Poderão Vir ao Brasil

OS CLUBS ARGENTINOS NÃO PODERÃO VIR AO BRASIL

Uma Decisão Official Que Vem Contrariar o Programma da C. B. D.

Moysés e Bibi a parelha do Bocca Junior

A Associação Argentina, como informam noticias segurissimas, resolveu não permittir a vinda de clubs filiados ao Brasil, emquanto durar a crise. Para isso, houve uma reunião importante em Buenos Aires, ficando decidida a adopção da medida citada.

E' interessante lembrar que os clubs dissidentes da Apea e da Liga Carioca apresentavam como uma das justificativas para a deserção, a opportunidade de manter intercambio com os quadros argentinos O Palestra promettia grandes encontros internacionaes, o Vasco incluiu no seu programma pelejas com o Bocca Juniors e o Estudiantes de La Plata.

— Na C. B. D. podemos jogar com clubs argentinos! — asseguravam.

E agora?... Nem o Bonca nem o Estudiantes virão ao Brasil. Como se vê, não são roseas como muitos pintavam, as perspectivas da C. B. D.

Federação Brasileira de Athletismo

1.º Campeonato Brasileiro de Athletismo — Relação Numeral e Nominal dos Concurrentes e suas Entidades

LIGA DE SPORTS DA MARINHA

1, Attila Rodrigues Novaes; 2, André de Almeida e Silva; 3, Arthur Ferreira da Silva; 4, André Stephano Guimarães; 5, Antonio da Costa Araujo; 6, Antonio Corrêa de Mello; 7, Aloysio Gomes da Silva; 8, Benedicto P. Silva; 9, Constantino Marinho; 10, Durval Pereira Garcia; 11, Homéro de Andrade; 12, Iramaia Gomes Filho; 13, João Baptista M. Soares; 14, João Cyriaco; 15, João Cabral; 16, João Cassiano de Souza; 17, José Soares Bezerra; 18, Lauro Mangabeira Dantas; 19, Luiz Carlos da Silva; 20, Pedro Britto de Freitas; 21, Raymundo Chrispiano; 22, Ricardo Villa Lobo; 23, Theophilo de Vasconcellos; 24, Vicente Ferreira de Araujo; 25, João Avelino M. Padilha Filho; 26, José Soares Bezerra; 27, Antenor da Silveira; 28, João Gaudencio Ferreira; 77, Hosauro Vieira da Silva; 78, Luiz Pinto de Castro.

FEDERAÇÃO FLUMINENSE DE SPORTS

29, Alberto José S. Junior; 30, Aldo Maggiotto; 31, Aloysio Moura Brasil; 32, Alvaro Paulo de Catanheda; 33, Antonio de Oliveira; 34, Edmundo de Souza Nunes; 35, Emilio François Filho; 36, Etienne Luiz Duprez; 37, Floreal Dias Garcia; 38, Jacy Mattos Tostes; 39, João Fiorini; 40, João Pompeu; 41, José Leite Ribeiro; 42, Moacyr Veiga Santos; 43, Nelson da Cruz Loureiro; 44, Orlando Raposo Borges; 45, Roberto Leite S. Azevedo; 47, Cid da Cruz Loureiro; 48, Joaquim Duarte; 49, Vicente Palxão.

LIGA ATHLETICA PARANAENSE

50, Alfredo Pinheiro Junior; 51, Arthur Alvaro Kneib; 52, Bernardo Kirchgassner; 53, Boanerges Marchesi Sobrinho; 54, Bronislau Roguski; 55, Carlos Domanski; 56, Carlos Gau; 57, Carlos F. Motitz; 58, Cescar Nunes; 59, Cid B. Freitas; 60, Domingos Moro; 61, Ernesto Kretschmar; 62, Ewaldo Kinzelmann; 63, Francisco Blasch Junior; 64, Gustavo Schille; 65, João Kania; 66, João Wisniewski; 67, José Mulaski Gebert; 68, José Wilk; 69, José Wisnik; 70, Luiz Tierno; 71, Manoel Luiz Kersting Filho; 72, Martim Opszinski; 73, Miguel Maciag; 74, Ricardo Batistella; 75, Amilcar L. Ribas; 76, Oswaldo Krelling.

ASSOCIAÇÃO BAHIANA DE ATHLETISMO

79, Abilio Pinto; 80, Appolinario Lima; 81, Emilio Najar; 82, Gilberto C. Almeida; 83, José Corrêa Stanky; 84, Joventino de Souza; 85, Nelson Fontoura; 86, Oswaldo Braga; 87, Pedro da Costa Vianna; 88, Roskild Ribeiro; 89, Waldemar Lacerda; 90, Waldemar Abreu; 91, Walter Ahringsmann.

OS JUIZES ESCALADOS PARA O 1º CAMPEONATO BRASILEIRO DE ATHLETISMO

Director de Honra — Dr. Arnaldo Guinle.

Arbitro Honorario — Sr. Sergio Meira.

Direcção geral — Directores da Federação.

Director de chegada — Horacio Werne.

Juizes de Chegada — Flavio Veiga, juiz do Paraná; Gastão Ladeira, tenente Geronymo Bastos, cap. Antonio Pires de Castro, Eugenio Gustavo Maia, juiz da Bahia; George Alencar Guimarães, capitão João Carlos Gross, Antonio Autran, juiz do E. do Rio; cap. Ignacio F. Rollim.

Juizes Chronometristas — Tenente Audomaro Costa, Domingos de Castro Sá Reis, Arnaldo Preuss, cap. Cyriaco Lopes Pereira, Eduardo Bohme, Otto Pieper, Carlos Girardim e Mauricio Bekenn.

Juiz de Partida — José Augusto Santos Silva.

Director de Saltos — Capitão Japyr Thimoteo Peixoto.

Juizes de Saltos — Mario Marques, Carlos Americo dos Reis Junior, tenente Ivanhoé Martins e Sylvio W. Guimarães.

Director de Arremessos — Dr. Oriot Benites de C. Lima.

Juizes de Arremessos — José da Costa Lemos, Nelson Nunes Pacheco, cap. Gabriel Santos, tenente Benedicto Bragança, cap. Moacyr de Mello, Ferdinando Albertazzi Filho.

Inspectores e Commissarios — Dr. Renato Teixeira (Bahia); Antonio A. Reis Carneiro, dr. Iberê Bernardes, Haroldo Maia, (Bahia); Olavo Amaro Carvalho, cap. Benjamin Macedo Costa, Oscar Ferreira da Silva (Estado do Rio).

Sr. Arnaldo Guinle

Registador — Fritz Repsold.

Annunciador — Arthur Azevedo Filho.

Verificador — Emmanuel Amaral.

Encarregado do material — Gentil F. de Andrade.

Medicos — Drs. Alvaro Tavares de Souza, Heriberto Paiva, Arauld da Silva Brêtas, Alberto Ision Pinto e José Goulart.

Academicos auxiliares — Homero Carriço, Nelson Teixeira e José Abreu.

PROGRAMMA E HORARIO

15 de dezembro:

15,00 hs. — 110 ms. barreiras — Preliminares.

15,10 hs. — 100 ms. rasos — Preliminares.

15,30 hs. — 800 ms. rasos — Preliminares.

15,40 hs. — 110 ms. barreiras — Semi-finaes.

16,05 hs. — 400 ms. barreiras — Preliminares.

16,15 hs. — 10.000 ms. rasos — Final.

16,50 hs. — 400 ms. rasos — Preliminares.

17,00 hs. — 200 ms. rasos — Preliminares.

17,15 hs. — 3.000 ms. rasos — Final.

17,30 hs. — 200 ms. rasos — Semi-finaes.

16 de dezembro:

14,30 hs. — 110 ms. barreiras — Final.

Arremesso do peso. Salto em altura:

14,45 hs. — 100 ms. rasos — Final.

15,00 hs. — 400 ms. rasos — Final.

15,15 hs. — 1.500 ms. rasos — Final.

Arremesso do disco. Salto em distancia:

15,30 hs. — Revesamento de 4 x 100.

15,45 hs. — 400 ms. barreiras — Final.

16,00 hs. — 200 ms. rasos — Final.

Salto com vara. Arremesso do dardo:

16,15 hs. — 800 ms. rasos — Final.

Arremesso do martello. Salto triplice;

O COMBINADO «FLA-FLU'» FARA' Uma Grande Peleja em São Paulo

NO RIO, O AMERICA ENFRENTARA' A PORTUGUEZA

O Torneio Extra, no Rio e em São Paulo, será interrompido domingo para dois grandes jogos nas duas capitaes

No Rio, veremos America e Portugueza. Em São Paulo, haverá um encontro de scratches . Jogará o combinado Fla-Flu, composto de "cracks" do Flamengo e do Fluminense, com um quadro de jogadores do São Paulo e do Santos.

Dois grandes matches, como se vê e tudo indica que costituirão acontecimentos excepcionaes.

O combinado Pla-Flu' embarcará hoje, ainda, para São Paulo.

Na capital bandeirante. certamente a embaixada carioca terá uma recepção festiva.

Brant

Jarbas

CYCLISMO

O Campeonato de Velocidade Cyclistica

A SUA REALIZAÇÃO DOMINGO PROXIMO — OS PREMIOS

De dia para dia augmenta o interesse em torno das competições cyclisticas. Na presente temporada assistimos a grandes provas como seja o Circuito da Cidade, Volta do Districto Federal, o Campeonato de Resistencia que deixaram assignalados o crescente progresso do nosso cyclismo, e a temporada dos nossos corredores que vem adquirindo certa evidencia.

A exemplo do anno passado a Federação Carioca de Cyclismo e Motocyclismo, a dirigente do sport do pedal, fará disputar domingo proximo o 2º Campeonato de Velocidade e no qual tomarão parte todos os clubs filiados.

A ORGANIZAÇAO

Pelo Conselho de Representantes da F. C. C. M. foi approvado a organização de duas turmas para a disputa do presente Campeonato, sendo que os corredores de 5ª e 4ª categoria constituirão a turma fraca, e a 1ª, 2ª e 3ª categoria constituirão a turma forte.

Após o encerramento das inscripções serão sorteados os corredores para as preliminares, que serão constituidas de seis corredores, classificando-se dois, para as semi-finaes e finaes.

Haverá uma prova de "repesagem" para os que não se collocarem nas preliminares em que intervierem, sendo classificado o vencedor que disputará a final.

O LOCAL

O local escolhido é o mesmo do anno passado, á Avenida Beira-Mar, sendo que a partida será na Gloria e a chegada no Obelisco. Tendo inicio ás preliminares ás 14 horas.

OS PREMIOS

Aos vencedores serão conferidas medalhas de ouro, prata e bronse.

Os campeões das duas turmas receberão os respectivos diplomas, assim como os clubs a que pertencerem. As inscripções acham-se abertas nas sédes da F. C. C. M., á rua São Christovão, 316.

Associação Athletica Banco do Brasil

A EXCURSÃO A' CIDADE DE VASSOURAS

A directoria da A. A. Banco do Brasil vem communicar aos seus associados que será levado a effeito amanhã, sabbado, uma excursão á cidade de Vassouras — E. do Rio, a convite do seu prefeito, dr. Mauricio de Lacerda.

Essa viagem que será um verdadeiro acontecimento na linda cidade fluminense, constará da inauguração e illuminação de diversos logradouros publicos, melhoramentos em repartições publicas, etc., etc. A' tarde haverá um encontro de foot-ball, entre as equipes do Fluminense F. C. local e da A. A. Banco do Brasil em disputa da Taça "Municipio de Vassouras". A' noite no salão nobre da Prefeitura será effectuado um grande baile.

Todos associados, sem distincção, poderão fazer parte da embaixada com suas respectivas familias, mediante o pagamento de 15$000 (quinze mil réis), por pessoa, para custeio da passagem, correndo as despesas de hospedagem por nossa conta.

A partida será amanhã, ás 16 e 20 pela Central e a chegada na proxima segunda-feira, ás 9.40.

Para maiores detalhes queiram pedir informações ao nosso director, sr. Simões de Castro, na Fiscalização Bancaria.

A Directoria.

Dr. Brandino Corrêa

Molestias do apparelho Genito - Urinario no homem ou na mulher — OPERAÇÕES — Utero, ovarios prostata, rins, bexiga, etc. Cura rapida por processo moderno sem dôr da

GONORRHE'A

e suas complicações — Prostatites, orchites, cystites, estreitamentos, etc Diathermia Darsonvalização — Rua Republica do Perú' n.º 23. sob. das 7 ás 8 e das 14 ás 18 horas. Domingos e feriados das 7 ás 9 horas

GONORRHÉA

RECENTE OU ANTIGA

CURA-SE em 15 dias, UNICAMENTE com hervas da flora Brasileira, sem dieta alguma Pacote para uma semana — 10$000. — Vale Ao Lab. de Pharmacologia da Flora Brasileira, Caixa 3410. Pessoalmente, predio Martinelli, 11º andar, sala 1127 — S. Paulo..

ATHLETISMO

Associação Athletica Moinho Inglez

FESTA DA CRIANÇA

De accôrdo com a ultima resolução da directoria, a Festa da Criança realizar-se-á amanhã, sabbado, no campo do São Christovão A. C., á rua Figueira de Mello n. 200, gentilmente cedido para esse fim, e terá o seguinte

Programma

Provas sportivas:

1ª) — A's 14 horas — Corrida rasa — 30 metros, para meninos até 7 annos — Premio: 1 bola de football.

2ª) — A's 14.15 horas — Idem para meninas até 7 annos. — Premio: . linda boneca.

3ª) — A's .4.30 horas — Corrida rasa — 100 metros, para meninos de 7 a 10 annos — Premio: 1 revolver.

4ª) — A's 14 45 — Corrida de batatas, para meninos e meninas — Premio: 1 livro de historias.

5ª) — A's 15 horas — Corrida de agulhas, para senhoras — Premio: 1 leque.

6ª) — A's 15.15 horas — Corrida de "ovo na colher", para meninas — Premio: 1 estojo de pertences para boneca.

Distribuição de brinquedos

A's 15.30 horas, sob o som do jazz, dará entrada no campo o venerando e camaradissimo Papae Noel, que procederá á distribuição de brinquedos aos seus queridos amiguinhos.

A's 16.30 horas

Tarde dansante

De 16.30 horas em deante terá logar a tão esperada quão magnifica "Tarde Dansante" para menores e maiores de 5 annos...

Buffet

Foi contratado o impeccavel serviço da Sorveteria Americana, que terá á disposição dos presentes: Refrigerantes, sandwiches e doces finos.

Omnibus (conducção)

Para facilidade dos nossos prezados consocios, pedimos notar que os omnibus "Caju'-Retiro" e "São Januario" são os unicos que passam pela porta do S. Christovão A. C.

Ingresso

Só terão ingresso no campo os socios quites e munidos da carteira social. Não haverá convites.

Tijuca Tennis Club

O "DIA DA CREANÇA TIJUCANA"

Organizando o "Dia da Creança Tijucana", o Tijuca Tennis Club teve em mira conceder uma opportunidade ás centenas de pequenos, frequentadores de seus campos de sports, de evidenciarem o quanto lhes têm sido uteis taes praticas.

A observação diaria da frequencia das creanças a esses exercicios e o aproveitamento admiravel da maioria dellas é que traz a necessidade de uma grande demonstração publica de taes resultados, cuja divulgação só poderá ser util á collectividade.

O exemplo certamente encontrará imitadores e assim em pouco tempo os nossos clubs terão ampliado, consideravelmente, o seu raio de acção neste particular.

O "Dia da Creança Tijucana" será no proximo domingo e dentro do programma, cujo desenrolar está fixado ente 14 ás 19 horas, os Departamento Social, de Sports e de Eugenia farão realizar provas de tennis, basketball, volley-ball, natação, saltos de trampolim, demonstrações de gymnastica rithymica, dansas classicas e uma encantadora reunião dansante, exclusivamente, para a petizada, com farta distribuição de brinquedos

O Tijuca fará questão de ter nesse dia, em sua séde, educadores, autoridades e jornalistas, ante os quaes se desenrolarão as scenas idealizadas, comprovadoras da perfeição spotriva, physica, disciplinar e social da criança tijucana.

Elles observarão isso e dirão depois com a autoridade de suas funcções, que o Tijuca Tennis Club deixou de ser nucleo de ociosos para transformar-se na grande escola onde a moderna educação se completa.

Vianna, Irmão & Cia.

RUA PEDRO I, NS. 28 e 30

Convida-se os srs. mutuarios, das seguintes cautelas, que foram a leilão em 5 do corrente, a virem receber os respectivos saldos:

375.844 — 375.963 — 376.086 —
376.087 — 376.100 — 376.136 —
376.182 — 376.225 — 376.315 —
376.421 — 376.489 — 374.607

ELIMINATORIAS PARA A GRANDE TEMPORADA INTERNACIONAL DE 1935

A Significação do Programma do Dia 22 no Estadio Riachuelo

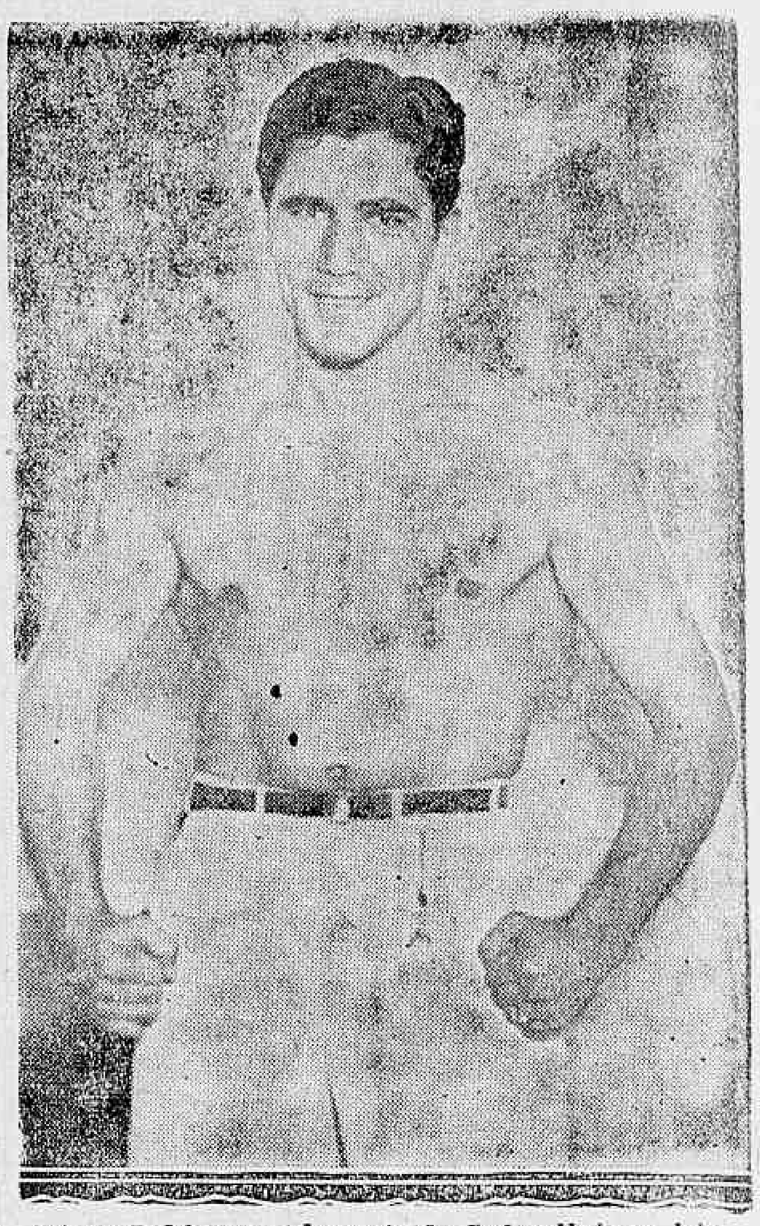

Antonio Rodrigues, o adversario de Carlos Abate na luta do proximo dia 22 no Stadio Riachuelo

O programma do dia 22, no Estadio Riachuelo, terá grande significação. Em primeiro logar ha o choque Rodrigues x Abate. O grande astro sul-americano veiu ao Brasil especialmente para conceder "revanche" ao meio-pesado portuguez e a Sabbatino. A ambos já venceu. A cidade tem impressa na memoria a visão desses combates grandiosos.

Aliás, em nosso paiz, a situação de Abate é verdadeiramente privilegiada. Enfrentou boxeurs de renome mundial, sem soffrer o minimo revez. Resta saber se ainda conservará o seu titulo de invicto.

Mas, no mesmo programma, teremos ainda dois optimos combates: Bianna x Armando Moraes e Pires x Alvaro Santos. Trata-se de eliminatorias para a grande temporada internacional de 1935. Haverá rigorosa selecção entre elementos nacionaes e os da colonia portugueza, nas varias categorias.- Indaga-se: qual o melhor leve portuguez actuando no Brasil. Muitos indicam logo um nome, considerado "hors-concours": Annibal Prior. Mas é preciso que se saiba — Prior não pertence mais á categoria dos leves. E' meio medio. Os technicos entendem que uma diminuição de peso importaria em verdadeiro sacrificio para o "fighter" portuguez. E apontam o exemplo da luta entre este ultimo e Jack Tigre.

Prior subiu ao ring com 62 kilos e 800 grammas. Isto depois de um treinamento severissimo. Está claro que não se podia pensar mais no seu nome para um campeonato de pesos leves portuguezes. Mas na categoria ha outros nomes capazes de representar dignamente a colonia portugueza frente a valores internacionaes. Ahi temos Manoel Pires, Alvaro Santos. Disputarão a primeira eliminatoria.

Manoel Pires... Será preciso dizer o que representa a carreira pugilistica do "Piranha" em materia de stoicismo, abnegação e tenacidade? Valente. Leal. Jamais fugiu a um combate. Enfermo, supportou durante dez rounds o tremendo castigo que lhe inflingiu o maravilhoso astro italiano Henrique Venturi. Só no primeiro round Pires soffreu alguns "knock-downs". Mas inscreveu uma pagina de heroismo na historia de nosso pugilismo. Porque lutou bravamente até o fim. Quantos em suas condições, poderia dizer o mesmo? Só esse nome, Henrique Venturi, inspirava pavor a muita gente...

Pires teve um periodo de merecido repouso. E reappareceu em plena fórma.

Com a temporada internacional de 1935, Pires tem a sua grande opportunidade. Collocando-se no torneio de sua categoria, actuará como finalista frente a boxeadores de renome internacional.

As ultimas lutas de Alvaro Santos bem merecem o qualificativo de electrizantes. Será um digno adversario de Manoel Pires e um dos concurrentes mais serios ao torneio.

Enfrentando Tobias Bianna, campeão brasileiro dos medios, Armando Moraes será submettido a uma prova de fogo. O apparecimento do joven medio portuguez em nossos rings teve algo de sensacional. O combate do dia 22 mostrará se já está em condições de figurar numa temporada internacional.

O COMBINADO DA C. B. D. JOGARA' EM SÃO PAULO

No Rio, o Vasco Enfrentará o Corinthians

Waldemar

O combinado da C. B. D embarca hoje para São Paulo. onde enfrentará o Palestra. A capital bandeirante não conhece ainda o quadro cebedense. Justificando-se, assim o interesse que se verifica em torno do encontro, interesse, aliás, que não é excepcional. Além disso, não se pode negar que o "scratch" da C. B. D. conta com bons elementos, sendo um conjunto magnifico, sem ser impeccavel.

No Rio, veremos o encontro Corinthians e Vasco. Ha muito o Rio não vê o quadro corinthiano, cuja posição dentro da Apea, no Extra, era a de ponteiro.

Crianças de peito

Raras as crianças de peito que adoecem, quando regularmente alimentadas. O aleitamento artificial é causa frequente de diarrhéas, cujo tratamento consiste, muitas vezes, em simples regime alimentar, no sentido de evitar excesso ou deficiencia de certos alimentos. Só os medicos poderão orientar as mães nesse particular. Remedios para essas diarrhéas recommendam-se, modernamente os caseinatos de calcio e o Eldoformio da Casa Bayer, que combatem as fermentações, defendendo a mucosa intestinal das irritações..

:TURF:

Os famosos "Turfmen" da Inglaterra

OS BARNATO JOEL

Não ha na Inglaterra ou mesmo na Europa, quem se interessando minimamente pelas corridas de cavallos, desconheça a personalidade dos irmãos Joel, e sua longa e marcante actuação no turf.

Salomon (Sol), Jack e Joe Barnato Joel dedicaram uma grande parte de sua actividade e seus esforços ao cavallo de corridas, mas foram principalmente os dois primeiros. Sol e Jack, que tornaram o nome de Joel universalmente conhecido no turf, e a elle ligados de maneira imperecedora.

A ORIGEM DA FORTUNA FABULOSA DOS JOEL

Sol, Jack e Joe Joel tiveram um começo de vido muito humilde. Quem os visse nascer, e passar os primeiros annos de sua existencia, nos corredores sombrios e enfumanados dum bairro hebreu do oeste de Londres, difficilmente presagiaria a sua transformação nuns dos homens mais ricos do mundo. Sol Joel que foi quem teve acção mais positiva, no levantamento da familia, nasceu e viu decorrer sua infancia no "ghetto" londrino, o "ghetto" das synagogas, dos rabinos e dos judeus mercenarios e de barbicha.

ONDE APPARECE BARNEY BARNATO E O SINGULAR GENIO COMMERCIAL DOS JUDEUS

Não es pode relatar a historia dos irmãos Joel sem alludir a pessôa do tio Barnato, irmão da mãe dos tres. Barney Isaac Barnato, como era o seu nome, nasceu em Whitechapel um dos bairros mais pobres de Londres. Seu avô foi um rabino, e seu pae tinha um armazem em que se vendiam os artigos mais mesclados. Em 1873, quando contava 17 annos, Barney Barnato partiu para a Africa do Sul, em busca de fortuna. Com grandes difficuldades havia conseguido economizar dinheiro sufficiente para adquirir uma passagem de terceira classe, e uma provisão de 60 caixas de cigarros, com as quaes pretendia negociar na Cidade do Cabo. Poucos annos antes, seu irmão Harry tomara o mesmo rumo, e de lá enviara noticias enthusiasticas sobre as possibilidades que a região offerecia aos aventureros ousados. Animado com as descripções do irmão, e com esta séde do ouro, que caracteriza o judeu, Barney, muito breve, seguia o exemplo do primogenito da casa.

BARNEY BARNATO NA AFRICA DO SUL

Ao chegar á Africa do Sul Barney dirigiu-se immediatamente ao norte, fixando-se em Kimberley, onde, ha pouco, haviam sido descobertos jazidas de diamantes. Vendendo com lucros satisfatorios, o sortimento de cigarros que trouxera poude obter dinheiro para dedicar-se á compra e venda de diamantes. Foi, precisamente nesta época, que adoptou o nome de Barnato, da familia de sua mãe. Passados tres annos tinha chegado a economizar tres mil libras esterlinas, o que lhe permittiu comprar quatro das melhores secções da mina de diamantes de Kimberley. Ao fim de algum tempo descobria-se a grande veia de ouro de Transvaal. Trasladando-se para ahi, Barney adquiriu grandes concessões das minas, e, em breve, enriquecia legendariamente.

OS IRMAOS JOEL REUNEM-SE AOS TIOS

Attingida esta situação, Barney, que como todo o judeu, tinha um sentimento de familia profundamente vincado, escreveu á irmã, aconselhando-a a enviar os sobrinhos á Africa do Sul, onde os collocaria vantajosamente. A ida dos Joel para a Africa do Sul não se fez demorar muito. Os tres jovens não tardaram em revelar o mesmo instincto financeiro e a mesma capacidade para negocios do tio. Assim, não tinham escoado muitos annos, e já se achavam elles como socios da firma Barnato & Irmãos.

Em 1897 Barney Barnato emprendeu revêr, a Londres dos seus dias modestos, o saudoso "Ghetto" de Whitechapel. Na viagem da Cidade do Cabo, á Gran Bretanha, caiu ao mar perecendo afogado.

Quando, onze annos depois morreu Harry Barnato, os Joel se viram á frente da poderosa firma fundada por Barney. Sob sua direcção, os negocios da empresa prosperaram enormemente.

A ACTUAÇÃO DE JOEL NO TURF

Tanto Barney Barnato, como seu irmão Harry, possuiram coudelarias, sortidas de excellentes "performers".

Nenhum dos dois, entretanto mostrou pelo "turf" este grande interesse, esta grande dedicação, que os Joel, principalmente Sol e Jack haviam de revelar. Jack Joel foi o unico "turfman" que teve na Inglaterra a grande honra de ser o criador e o proprietario de ganhadores dos cinco classicos inglezes.

Sunstar e Humorist ganharam o Derby, Your Magesty e Black Jester, o Saint Léger, quatro eguas, de sua propriedade levantaram os Oaks, duas, o "Mil Guinéos" e um cavallo de sua criação e propriedade, o "Dois Mil Guinéos".

Emquanto isto, mr. Sol Joel possuiu Polymelus, o grande chefe de raça que, antes, fôra nas pistas um notavel "couracer".

A ACQUISIÇÃO DE POLYMELUS

A compra de Polymelus foi uma operação de muita transcedencia, pois sem o auxilio do filho de Cyllene seria difficil, que Mr. Sol B. Joel, obtivesse os successos que alcançou como criador.

Polymelus pertencia a Mr. David Faber, cuja coudelaria era attendida pelo "entraineur" Frank Hartigan.

Sem justificativa apparente — pois não fazia empenho em vendel-o — Mr. Faber, enviou Polymelus aos leilões de outubro, em Newmarket.

Aos dois e tres annos, o cavallo havia posto em relevo excellentes aptidões, mas em 1906, quando aos quatro annos, andou correndo sem successo, interferiu em seis carreiras, das quaes nenhuma conseguiu ganhar.

Na ultima, que foi um importante "handicap" de Manchester, classificara-se em segundo, muito proximo do ganhador, e sob todas as apparencias, estava recuperando a fórma antiga.

Mr. Faber, que, na verdade não queria desfazer-se do cavallo, deu instrucções a Hartigan, para que estivesse em Newmarket, á hora do leilão, e offerecesse até 4.000 guinéos, pelo neto de Bona Vista e Arcadia.

APENAS DOIS LANÇADORES

A'quella manhã, fria e chuvosa, era bastante reduzida a assistencia ao leilão.

Muito lenta e desanimadamente, Mr. Sommervile Tattersall ia apregoando os lotes, que por sua vez, eram tambem escassos. Apresentados os primeiros, chegou a vez de Polymelus, e apenas dois espectadores mostraram interesse em adquiril-o. Mr. Sol B. Joel, que occupava a esquerda do tablado do apregoador e Hartigan que estava á direita e foi o primeiro a lançar.

O profissional inglez offereceu 3.800 guinéos.

Em vez de elevar a somma com um signal, a 3.900, Mr. Joel gritou:

"Quatro mil guinéos!"

A' vista disto, Hartigan viu-se á frente dum dilemma. O limite marcado por Mr. Faber havia sido attingido e prevalecia a "offerta" do outro.

Naquella época, Hartigan não conhecia Mr Faber muito intimamente e perguntava-se se excedendo a quantia fixada, seria exprobado por seu novo patrão.

Quando Mr. Tattersall viu o joven treinador indeciso, ficou com o martello no ar, dando tempo a que Hartigan tomasse uma decisão.

Passaram-se alguns minutos e afinal Hartigan offereceu 4.100 guinéos.

A FORÇA PERSUASIVA DE MR. TATTERSALL

Mr. Tattersall voltou-se então para Mr. Joel, mas este abanou immediatamente a cabeça dando a entender que não lançaria mais.

Em logar de aceitar esta negativa, como faria em qualquer outra occasião, Mr. Sommervile recorreu ao methodo da argumentação com o cliente. Iniciou por fazer notar que Polymellus disputaria, aquella mesma tarde o valioso classico "Jockey Club Stakes" e que embora não ganhasse, os premios para o segundo e o terceiro eram ainda bastante compensadores.

— E, além do mais, — continuou dizendo — está inscripto no "Duke of York Stakes", que se correrá em Kempton e a julgar por sua recente "performance" de Manchester, deve ser um ganhador quasi certo deste premio.

— E' verdade — retruca Mr. Joel — mas quaes os "bookmakers" que tomarão apostas ao seu favor?

— Convenho — aparteou o outro — mas o filho de Cyllene está alistado tambem no "Cambridgeshire Stakes", onde tem muito bôas probabilidades de ganhar e onde o prezado cliente poderá apostar tudo o que quizer.

Persuadido desta fórma, Mr. Joel mudou de resolução e offereceu 4 200 guinéos pelo cavallo. Neste momento, Hartigan dando um suspiro de allivio afastou-se, emquanto Mr. Tattersall deixava cair o martello. Assim, quasi contra a vontade, Mr. Joel viu-se convertido em proprietario do cavallo, que mais tarde lhe daria fama e fortuna como criador.

A ACTUAÇÃO DE POLYMELUS

Polymellus, que concedia vantagem de peso por edade a seus antagonistas, disputou na mesma tarde do leilão, o "Jockey Club Stakes", arrematando em quarto. Pouco tempo depois, confirmava as predicções de Mr Somerville Tattersall, vencendo o "Duke of York Stakes" e o "Cambridgeshire". Estas duas carreiras valeram em premios, ao seu proprietario a quantia de 3.925 libras, o anno seguinte, o ultimo de sua campanha nas pistas, arrecadou 4.840 libras, de sorte que, antes de ser enviado para o "haras", proporcionára a Mr. Joel, um juro de cem por cento, na inversão de seu capital, effectuada naquella manhã chuvosa de outubro. Os serviços de reproductor do filho de Cyllene eram cobrados á razão de 400 guinéos de maneira que produziu até ao fim de sua vida uma renda annual de 10.000 libras. Além disto, padreou as innumeras reproductoras do "plantel" de seu proprietario.

Polymelus foi pae de grandes cavallos, como Pommem, ganhador da triplice corôa ingleza, Humorist, heroe do "Derby de 1921"; Polyphontes, Maiden Erlegh e muitos outros, inclusive o nosso Thermogine. O penultimo, segundo no "Saint Léger", de 1912, teve um fim tragico, como seu irmão paterno. Humorist, victima de uma hemoptyse fatal quando era retratado por um celebre pintor de animaes. Maiden Erlegh foi adquirido nos annos da guerra, por um grande criador americano de Kentucky. Durante a travessia do Atlantico o navio em que viajava foi torpedeado por um submarino allemão, e Maiden Erlegh afogou-se juntamente com seus conductores.

COMO SUNSTAR FOI OBTIDO

Em sua passagem pelo turf Mr. Sol B. Joel ganhou com seus pensionistas cerca de 300.000 libras esterlinas.

Tendo uma personalidade muito mais forte e sendo mesmo o principal factor de consolidação da obra iniciada pelos Barnato, Mr. Salomon foi, entretanto, excedido por seu irmão Jack no que as actividades do turf se refere. Basta dizer que este foi a unica figura do hippismo britannico que teve a dupla honra de ser criador e proprietario de ganhadores dos cinco unicos classicos inglezes.

Todavia, Jack deve uma grande parte dos exitos que obteve na pista, ao seu irmão mais velho. Citemos um exemplo. Mr. Sol possuia uma potranca chamada Doris, de muito pouco corpo. Pareceu-lhe assim que a filha de Loved One, difficilmente alcançaria successo na reproducção.

Pretendeu vendel-a mas ao notar um certo interesse de seu irmão pela potranca, optou por presentear-lhe com a descendente de Lauretta.

Enviada para os estabelecimentos de Mr. Jack Joel, Doris, servida por Sundridge, produziu logo Sunstar, um dos grandes cavallos inglezes do seculo XX. Sunstar ganhou o "Derby de Epsom" de 1911, com tres patas, inteiramente manco, e foi, posteriormente um dos mais notaveis reproductores da "elevage" inglera tanto pela qualidade, como pelo numero de seus descendentes.

Depois de Sunstar, Doris forneceu a famosa Princess Dorrie, ganhadora dos "Oaks" e do "Mil Guineos".

Assim foi a "pequena e imprestavel" Doris base de uma das mais famosas "cabanas" do Reino Unido, e em reconhecimento a isto Mr. Joel levantou-lhe uma estatua no parque de seu haras.

Em retribuição a esta dadiva regia, Jack Joel obsequiou Salomon com o grande Sundridge que ainda haveria de produzir o notavel "sprinter" Sonder. reis do ouro e do diamante e dominadores do mais cerrado e aristocratico dos turfs.

Foi a esta situação que chegaram os irmãos Joel. Proprietarios e criadores dos cavallos mais celebres do mundo, autor um delles de proeza ainda não conseguida, por monarchas principes, lordes ou marajahs pode-se dizer que estes judeus de tempera, reis do ouro e do diamante, offuscaram, em dado momento, o turf e a sociedade inglezes.

Nasceram em Whetechafel, no bairro hebreu, no "ghetto", o refugio infaltavel destes eternos expatriados. Vieram do nada, se nada póde se chamar a miseria e o vicio de Writechapel. De um grande respeito pois devemos cercar estes admiraveis vultos de lutadores.

Raça millenarmente humilhada, o judeu parece tirar desta perpetua depressão moral e physica o seu maior estimulo para lutar e vencer na vida. Dotados destes dois factores de cohesão — cohesão que fortalece — que são um acendrado patriotismo, e um profundo sentimento de familia, e possuindo um instincto commercial acuradissimo, só mesmo os judeus poderiam fornecer á historia, exemplos como os Rothschild e os Joel.

As montarias da prova de obstaculos

São as seguintes as montarias da prova de obstaculos, a ser corrida, na Gavea:

ARGENTE', 66 kilos — B Almeida.

XEXEO, 60 kilos — L. Almeida.

HERODES, 60 kilos — Eloy Menezes.

PIRATA, 40 kilos — J. Paes Leme.

CUAUHTECOC, 70 kilos — M. de Barros.

BOLIVAR, 72 kilos — N.|C.

MARACANÃ, 60 kilos — E Santoro.

COCK ROBIN, 63 kilos — R. Bezerra.

Artigos para fumantes

Piteiras, cachimbos, bolsas palhas nacionaes e estrangeiras isqueiros, pedras, iscas, especialistas em fumos de corda Goyano, Cerrito, Pomba, Borboleta Picú, Posso Fundo, Guamá e Bragança, vendas por atacado e a varejo. Tabacaria Porto Zarg, Praça 15 de Novembro, 34. — T. 3-5301.

MAXIMA EFFICIENCIA-- despesa minima

De um carro que tem a vantagem de uma lubrificação perfeita com "Standard" Motor Oil, pode esperar-se uma vida tão longa quanto util.

"Standard" Motor Oil mantém no seu maximo potencial a força do motor. Reveste os pistões com uma pellicula ininterrupta, que resulta em maior velocidade. Conserva todas as peças silenciosas e protege-as contra a acção destruidora do attrito. Todas estas vantagens serão vossas mediante uma simples decisão: usar sempre "Standard" Motor Oil e nenhum outro.

O uso de oleos inferiores só vos trará incommodos e despesas. Esgotai e reabastecei o carter com "Standard" Motor Oil, a intervallos regulares.

Use Gazolina "Standard"— não ha melhor

Standard Oil Company of Brazil

"STANDARD" MOTOR OIL

"Standard" Motor Oil offerece verdadeira protecção a todas as peças sujeitas ao attrito.

Os nacionaes de 3 annos sem victoria

São os seguintes os animaes nacionaes de tres annos que ainda não venceram, nesta temporada, a eliminatoria destinada aos de sua classe:

Araponga, 2 ap. (Miau e Sans Dessous). Betania, 3 ap. (Welsh Guardsman e Melindrosa). Diabrete, 6 ap. (Ministro e Condessa). Domitilla, 4 ap., 1 terceiro (Magasin e Chula) — 300$000. Dracula, 4 ap. (Aldgate e Birichina). Fingal, 9 ap., 2 terceiros (Galoper King e Fine) — 600$000. Iliria, 13 ap., 2 segundos e 1 terceiro (Negresco e Bush Fire) — 2:700$000. Kangurú, 1 ap. (Miau e Arcadia). Mandchuria, 3 ap., 1 segundo (Gloria Victis e Alcantara) — 1:200$000. Moema, 2 ap., 1 terceiro (Eagle Rock e Antilope) — 300$000. Mouresco, 3 ap. (Mourisco e Rosita). Mussuã, 9 ap., 1 terceiro (Mahomet Ali e Wali) — 300$000. Nautilus, 3 ap., 2 segundos (Sin Rumbo e Nadine) — 2:400$000. Nioac, 11 ap., 3 segundos, 3 terceiros (Gloria Victis e Boa Vista) — 4:500$000. Paraná, 6 ap. (Aprompto e Beni). Piracicaba, 5 ap. (Sunderland e Rica Villa). Quatióba, 12 ap., 2 terceiros (Pardal e Quatiara) — 600$000. Rainheta, 8 ap., 1 terceiro (Tomy II e Rainha) — 300$000. Solano, 5 ap. (Printer e Macacheira). Useira, 2 ap. (Sin Rumbo e Unica). Zarda, 1 ap. (Liniers e Dinazarda).

A "Lloyd Subscriptors" vae operar, no Brasil, em seguros de animaes

Ainda este anno deverá ser iniciado o serviço de seguros de animaes de corridas e de reproducção, para o qual já tem a respectiva autorização a Lloyd Subscriptors, de Londres, por despacho do Departamento Nacional de Seguros e Capitalização, publicada no "Diario Official" de 30 de novembro ultimo. Será encarregado no Brasil, por parte da Subscriptors, o Vigia S. A. installada nesta capital.

O anniversario de um nosso collega

O nosso collega Augusto Bastos fez annos hontem.

Coração bonissimo, amigo dos seus amigos, chronista dos mais sensatos, sabendo defender com desassombro os interesses dos nossos turfmen, propugnando por um turf maior e melhor, Augusto Bastos é merecedor de todas as homenagens dos seus companheiros.

Commemorando seu natalicio, o Augusto offereceu hontem aos seus collegas de imprensa turfista um saboroso cock-tail.

O primeiro forfait para amanhã

Foi apresentado á secretaria da Commissão de Corridas a declaração de forfait, no Premio "Argente", do cavallo Bolivar.

O filho de Oldiman e Nux Vomica somente tomará parte no Premio "Ibirapintan".

Alliança dos Operarios na Industria da Construcção Civil

Recebemos:

Para o conhecimento dos socios da Alliança dos Operarios na Industria da Construcção Civil, declaramos que de accordo com o compromisso assumido por nós, na convenção realizada para escolha da Commissão Executiva que dirigirá os destinos de nosso syndicato no periodo de 1935 a 1938, foi escolhida a chapa annexa.

E como tal, protestamos contra a inclusão dos nossos nomes em quaes quer chapa que não em qualquer chapa que não termos autorisado a ninguem abusar dos nossos nomes, para enploração eleitoral da nova directoria José Antonio Torres, Alvaro Birutti, João Ribeiro, Abilio Pinto; Julio Evaristo da Conceição, autorisado pelos mesmos."

LIVRARIA ALVES

Livros collegiaes e academicos

Touring Club do Brasil

E' no proximo dia 20, ao meio dia, que se realiza, no Hotel Gloria, o almoço de confraternização, promovido annualmente pelo Tourign Club do Brasil em honra á imprensa brasileira.

Trata-se de uma festa de cordialidade, cuja data, nas vesperas de Natal, é, por si mesma, um symbolo e um programma. O Touring Club, que tem encontrado na nossa imprensa e "broadcasting", um dos factores decisivos do exito de sua patriotica obra, vale-se, todos os annos, dessa formosa data para dar uma publica demonstração do seu apreço áquelles collaboradores de seu triumpho.

Não havendo qualquer especie de protocollo nessa festa, a mesa do almoço será circular, como nos annos anteriores, sentando-se os jornalistas entre os directores do Touring Club, sob a presidencia do sr. P. B. de Cerqueira Lima, que acaba de assumir a presidencia do club no impedimento do dr. Octavio Guinle.

Conforme resolveu o Comité de Imprensa do Touring Club, presidido pelo dr. Herbert Moses, só serão admittidos á festa os jornalistas que exhibirem o respectivo convite, que é nominal e intransferivel.

Silicol

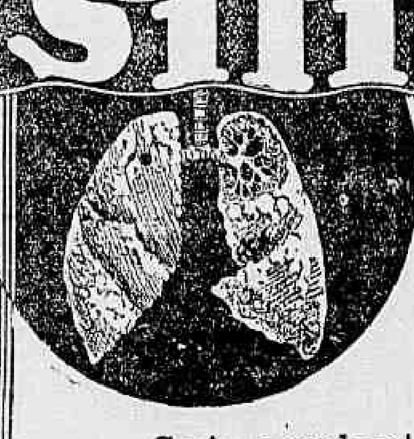

do Professor Dr. ERNST LAVES (HANNOVER, ALLEMANHA)

Approvado pelo Departamento Nacional de Saude Publica em 5-9-1927, sob n.° 378

Gosto agradavel. Em comprimidos de 0,10 grs. de acido silicico colloidal, ligado á albumina e soluvel nos intestinos

O medicamento ideal contra a tuberculose

Maxima absorpção e retenção no organismo

VENDEDORES AUTORIZADOS NO BRASIL

J. RIBEIRO BRANCO & CIA.

RUA LIBERO BADARO, 35-A • 35-B TELEPH. 2-4000 São Paulo

CLINICA DE VIAS URINARIAS

Dr. Samuel Kanitz

Membro da Sociedade de Urologia da Allemanha, ex-assistente dos professores Lichtemberg, Lewin, Joseph, de Berlim e Haslinger de Vienna. Especialista: em doenças dos Rins, Bexiga, Prostata, Urethra, Doenças de Senhoras, Diathermia, Ultra Violetas. Consultorio: 7 de Setembro, 42-Sob., das 13 ás 17 horas. Phone: 3-3531.

LOTERIA FEDERAL

Pelo Fiscal Geral de Loterias, sr. René Mostardeiro, foi expedida guia para o concessionario da Loteria Federal recolher ao Thesouro Nacional a importancia de 2.387:866$700.

Dessa importancia 887:866$700 são referentes ao imposto de quota fixa e 5 % sobre o valor da emissão de bilhetes durante o mez de novembro ultimo, sendo os restantes 1.500 contos reforço da caução para garantia do pagamento do premio de 2.000 contos da loteria a extrair-se em 22 do corrente.

As grandes festas de Natal na Feira de Amostras

UM PROGRAMMA GRATUITO DE MIL ATTRACÇÕES PARA A CRIANÇADA CARIOCA

A criançada carioca vae ter emfim uma grande festa de Natal, com um programma cheio de diversões absolutamente gratuita.

O Departamento de Turismo da Municipalidade que tomou a si tão grandiosa iniciativa, todos os esforços está empregando para que aquella realização tenha o maior brilho. Entre os attraentes divertimentos já orientados, destacam-se o baile infantil, no Palacio das Festas, no dia 25, ás 15 horas; a colossal Arvore de Natal, da qual Papae Noel tirará brinquedos para distribuir a todas as crianças; o presepe, com figuras armadas, as dansas das pastorinhas e do Bumba meu boi e o cinema ao ar livre.

Para as crianças que melhores fantasias apresentarem no baile infantil, serão dados lindos premios. Os desenhos para as fantasias de Papae Noel, gnomos, pastores, pagens e fadas, com os quaes as crianças deverão comparecer ao baile, e que foram feitos por distinctos artistas, vão ser expostos nas vitrines da "A Capital" e "A Exposição". O intuito do Departamento de Turismo, com a realização das grandes festas de Natal, é unicamente de dar diversão á petizada carioca, que tudo terá absolutamente de graça.

Dessa forma, não visando a linda iniciativa lucros de especie alguma, merece ella o apoio de todos, para que obtenha a sua real finalidade que é relativamente, a de dar diversões á criançada.

"MECANICO"

Entende de frigorifico, motores terrestres e maritimos; offerece seus serviços para o interior. — Cartas para este jornal, para — MECANICO.

Dr. Alvaro Moutinho

Doenças dos rins, bexiga, prostata, etc. Cura rapida sem dor

da GONORRÉA

aguda ou chronica e suas complicações no homem e na mulher, prostatites, cystites, orchites, inflammações do utero, ovarios, etc. Tratamento pela electricidade, Diathermia, D'Arsonvalização, Ozonotherapia Estreitamento da Urethra.

IMPOTENCIA

10 ás 18 — Buenos Aires, 47-4°.

SEGUNDA-FEIRA 17 no REX
O bellissimo film do PROGRAMMA URANIA
Ao Som de Uma Valsa de Strauss
MUSICA! ROMANCE! AMOR!

Diario Carioca

Praça Tiradentes N.º 77 | Rio de Janeiro, Sexta-feira, 14 de Dezembro de 1934 | Anno VII — Numero 1.961

Contra os Interesses Vitaes das Empresas Jornalisticas

UMA RESOLUÇÃO DA COMMISSÃO DE TARIFAS DA ALFANDEGA QUE CONTRARIA A ORIENTAÇÃO GERAL DA ALTA ADMINISTRAÇÃO DO PAIZ

Foi augmentado o imposto sobre as matrizes de stereotypia

Desde que foi elevado ao commando supremo da Nação, como ditador e depois como presidente constitucional, o sr. Getulio Vargas encontrou opportunidade, mais de uma vez, para se declarar favoravel a uma politica aduaneira tendente a facilitar a existencia dos orgãos da imprensa no Brasil.

E' bem sabido que as empresas jornalisticas nacionaes não desfrutam, em geral, de situação economica que se possa classificar de folgada. Para isso concorrem numerosos factores entre os quaes a nossa extensão territorial, a descentralização dos nucleos de população, a necessidade de importação de materias primas e outros de não menor monta. Reconhecendo a importancia da imprensa na marcha da vida social da nacionalidade, o sr. Getulio Vargas orientou sua administração no sentido justo e popular de protecção á industria do jornal, reduzindo tarifas de importação sobre as materias primas que lhes são peculiares. Foi uma resolução sympathica recebida com applausos. Surge, agora, porém, a Commissão de Tarifas da Alfandega com uma orientação completamente opposta á da alta administração nacional e investindo contra os interesses mais intimos da imprensa diaria. Trata-se flagrantemente de uma offensiva tarifaria contra os jornaes porque a resolução a que nos referimos visa material de seu exclusivo consumo, as matriz (flans) de stereotypia. Estas só são utilisadas pelos jornaes diarios, impressos em rotativa.

Em sua reunião do dia 4 deste mez, a Commissão de Tarifas resolveu augmentar de réis 1$145 por kilo a taxa de importação dos "flans". Isto resulta num augmento de $356 por matriz da medida de 50x65 cms. e $265 por matriz de 45x60 cms.

As matrizes sempre foram importadas na taxa de 1$560, com um accrescimo de 10 °|° por kilo. Agora, com a nova resolução da Commissão de Tarifas, os direitos foram elevados para 2$600 e mais 10 °|° por kilo, o que resulta na differença de 1$155, accrescidos de 1%, taxa de armazenagem, por kilo.

Evidentemente, não ha justificativa para tal augmento que vem influir de perto no preço de custo dos jornaes, considerando-se que para cada pagina de jornal se consome, no minimo, uma matriz. Nota-se ahi uma intensão inconfundivel de prejudicar as empresas jornalisticas em flagrante contradicção com a orientação do governo de facilitar na medida do possivel a vida dos orgãos da imprensa nacional.

Torna-se necessario uma providencia no sentido de restabelecer a situação anterior que, se não era de franco proteccionismo, facilitava a vida economica de todos os jornaes brasileiros.

A Commissão de Tarifas não pode contrariar a orientação da alta administração do paiz em materia de tão grande relevo.

ATIRADOS POR TERRA, OS PASSAGEIROS DO EXPRESSO TIVERAM MORTE HORRIVEL

Um desastre de dolorosas consequencias, no qual perderam a vida duas pessoas, occorreu hontem, pela manhã, na estação de Riachuelo, impressionando vivamente a todos quantos assistiram o horrivel espectaculo.

Como sempre succede o expresso de Santa Cruz, desde que parte daquella estação pela manhã, vem já superlotado. Quando chega a Engenho de Dentro, recebe ainda algumas dezenas de passageiros.

Grande parte dessas pessoas viaja empilhada, nas plataformas dos carros, com grande risco de suas vidas.

Deixando a estação de Engenho de Dentro, o trem, que vem directo á estação de Pedro II, ganhou velocidade.

Ao passar pela estação de Riachuelo, a um solavanco maior, um dos passageiros perdendo o equilibrio, procurou firmar-se no companheiro, dando-se então o accidente.

Estando o comboio passando pela ponte, ambos bateram numa das pilastras sendo projectados violentamente ao sólo.

Os empregados da estação proxima, que presenciaram a triste occurrencia, logo se dirigiram ao local, afim de socorrerem as victimas.

Foi então verificado que um dos passageiros teve morte instantanea. O outro apenas arquejava. Este que se chamava José de Almente, de 14 annos de edade, morador á rua Piauhy, numero 116, foi transportado para o Posto da Assistencia do Meyer, onde veiu a fallecer quando era submettido aos primeiros curativos.

O commissario Ramos, de serviço na delegacia do 19º districto, comparecendo ao local, procedeu a uma revista nas vestes do morto, encontrando, num dos bolsos, a quantia de réis 185$000.

O cadaver, após as formalidades legaes, foi então removido para o necroterio do Instituto Medico Legal.

Da Ficção Literaria á Realidade Tragica

ROBERT ALLAN EDWARDS, IMPOSSIBILITADO DE CUMPRIR OS COMPROMISSOS ASSUMIDOS COM A OPERARIA, ASSASSINA-A

Revive a Novella de Theodoro Dreisser nas Proximidades de Wilkesbarre

Robert Allan Edwardes e sua victima, a operaria Freda Kechine

NOVA YORK, dezembro — (Especial para o DIARIO CARIOCA) — Os jornaes commentam, com abundancia de detalhes, um facto occorrido recentemente nas proximidades de Wilkesbarre, na Pensylvania. Em sua propria natureza nada encerram de mais importante os tragicos successos para exigir da imprensa nova-yorkina e de todo o paiz tão farto noticiario.

Um moço daquella cidade americana Robert Allan Edwards, após ter assumido com uma joven e linda operaria de nome Freda Kechine, compromissos de natureza grave, encontra casamento em condições mais vantajosas. Procura por todos os meios uma solução honrosa para o caso, mas a operaria não se mostra muito favoravel a aceitar as suas justificativas e insiste para que o casamento se realize dentro do espaço de tempo que havia sido fixado.

Profundamente contrariado, o moço só vê salvação no recurso extremo. E convida a noiva para um passeio pelos arredores da cidade. Saem juntos e após um passeio de barco elle retornou sozinho. A policia desconfia e investiga. De pesquiza em pesquiza, descobre o fio do mysterio. Prende o assassino e o juiz condemna-o á morte na cadeira-electrica.

Como se vê o facto em si não encerra motivo para commentarios especiaes. Mas o que lhe empresta uma certa importancia é a extrema similitude com a novella "Tragedia Americana". Dir-se-ia que o ambicioso rapaz havia encontrado no afamado livro de Theodoro Dreisser a solução para seus problemas domesticos.

O proprio Dreisser ha de ter experimentado certa estranheza ao ver tão fielmente reproduzidas as paginas da sua novella.

E aqui como no livro, o principal protagonista foi acabar na cadeira electrica, o que certamente não estava nos planos...

Sociedade Beneficente Memoria a Sidonio Paes

Realiza-se, amanhã, na séde desta sociedade, á rua dos Andradas numero 53, uma sessão solenne commemorando a data do fallecimento do seu patrono.

Nesta sessão, que se effectuará ás 20 horas, será feita uma grande distribuição de donativos aos orphãos.

BRINS
DESDE 3$000 O METRO
GRANDE VARIEDADE
METRO DE OURO
159, R. ROSARIO, 159

Sempre os autos

Na rua de São Christovão, foi hontem á noite colhido por um auto o menor José, filho de Agostinho Castro, branco, de 5 annos, morador á rua Francisco Eugenio n. 95, que soffreu contusões e escoriações generalizadas.

E'cos da tragedia de Cordovil

D. ODETTE DE AZEVEDO FOI HONTEM ABSOLVIDA PELO JUIZ ARY FRANCO

Por sentença de hontem, o juiz Ary Franco, presidente do Tribunal do Jury, absolveu dona Odette Lopes de Azevedo accusada de haver, no dia 2[illegible] de agosto do anno vigente, assassinado a tiros, o deputado classista Antonio Pennafort.

O facto, que occorreu no estabelecimento commercial do marido da accusada, sito á rua Bulhões Marcial n. 130, na estação de Cordovil, teve grande repercussão em nossa cidade, tendo a imprensa delle se occupado detalhadamente.

Concluido o processo foi a accusada incursa no artigo 294 paragrapho 2º da Consolidação das Leis Penaes.

Antes de ser offerecida a denuncia, d. Odette Lopes de Azevedo, por intermedio de seu advogado, dr. Stello Galvão Bueno, requereu, nos termos do artigo 99 do Codigo Penal, a sua liberdade provisoria, allegando haver agido em legitima defesa.

Tendo sido o requerimento deferido pelo juiz Carlos Manoel de Araujo, foram os autos encaminhados ao promotor Chermont de Britto, que opinou pelo archivamento do inquerito.

Revisto mais tarde, o processo, foi d. Odette denunciada por intermedio do procurador geral do Districto, dr. Philadelpho de Azevedo.

Os autos foram conclusos e encaminhados ao juiz Ary Franco, presidente do Tribunal do Jury, que, hontem, em longa e fundamentada decisão, absolveu a accusada pela legitima defesa.

Quando se preparavam para "operarem" no interior de uma egreja

Na egreja de Santa Luzia, na rua do mesmo nome, hontem realizava-se uma festividade.

No interior da mesma, entre os fieis encontravam-se os "punguistas" Pedro Lontrato, conhecido por "Meia Camisa" ou "Gringo", Guilherme José da Silva, o "Caipira" e Eurico Maggi, que se preparavam para agir.

Os investigadores ns. 555, 558 e 577, que ali se encontravam a serviço, vendo-os, correram para prendel-os.

Os ladrões, presentidos, fugiram. Os investigadores sairam no encalço dos mesmos.

Eurico Maggi tomando destino differente dos dois outros conseguiu fugir.

Os policiaes, para amedrontar "Gringo" e "Caipira" tiveram que fazer uso dos revolveres detonando-os para o ar.

A custo os dois "punguistas" foram presos e subjugados, sendo conduzidos para a Policia Central.

Com o succedido, os fieis que se encontravam no interior do templo ficaram alarmados, retirando-se muitos.

A SOCOS

Conceição Corrêa, casada, residente á travessa das Partilhas n. 70 e Herminia Augusto, na casa 1 da villa da mesma travessa n. 60, discutiram na vespera, por um motivo futil.

Hontem, pela manhã, Conceição, cheia de indignação encontrando-se com Herminia, aggrediu-a a socos, ferindo-a no rosto e cabeça.

A ferida foi soccorrida pela Assistencia, sendo a aggressora presa pela policia do 11º districto.

Um Assalto em Santa Thereza

Após Encarniçada Luta, o Assaltante Foi Preso Pelos Moradores da Casa, Cuja Janella Escalára — As Providencias Policiaes

Um assalto occorreu em circumstancias impressionantes no elegante bairro de Santa Thereza.

Conduzindo uma escada ao hombro, um homem passava, a madrugada de hontem, pela ladeira de Santa Thereza.

Soaram duas horas num relogio proximo, quando o desconhecido parou em frente ao numero 112.

Encostou a escada á fachada do edificio e galgou-a.

Passaram-se alguns minutos. De repente, o homem conduzindo uma gaiola envolvida por uma peça de roupa, em cujo interior havia um canario assustado, assomou na janella por onde entrára, descendo pela escada.

A seguir, o assaltante — pois não havia duvida de que se tratava de um assaltante — sem que tivesse seus passos embargados por policial algum, proseguiu em seu caminho, levando a escada e a gaiola.

Mais adiante, tornou a parar em frente ao predio numero 43. Essa casa é de apartamentos, sendo que, no segundo andar, o que dá janella para a rua é o de numero 7, onde reside o professor Germano Neuranter, em companhia de sua esposa, um filho de seis annos, de nome Romano, e de seu irmão, o medico Alfredo Neuranter, assistente do dr. Abreu Fialho.

Aquelle medico occupa justamente o aposento cuja janella fez acordar a cobiça do ladrão.

O calor fazia com que a mesma estivesse aberta. Sentado á escrevaninha que lhe fica proximo, o sr. Alfredo estivera estudando até ás primeiras horas da manhã, deitando-se em seguida.

Sobre a mesa ficára aberto um compendio referente ao tratamento de olhos, a cuja especialidade se dedica o medico em apreço.

Pouco passava das duas horas, quando o sr. Alfredo foi despertado pelo baque de um livro. Ainda extremunhado, inteirou-se rapidamente do que se passava. Um homem, de côr preta, com uma garrucha em punho, ameaçava-o de morte.

O dr. Alfredo, apesar dessa intimativa, lançou-se contra o assaltante.

Principiou, então, terrivel luta corpo a corpo, interrompida ás vezes por gritos de pedidos de soccorro.

Com o barulho formidavel que faziam os dois lutadores, audiu o sr. Germano, irmão do medico.

Falando á reportagem, assim se referiu este senhor á scena terrivel:

— "Ouvindo os gritos de soccorro de meu irmão, corri para o seu quarto. Ao entrar ali deparei com um homem que se debruçava sobre Alfredo, cuja voz então mal se ouvia, porquanto o desconhecido, com ambas as mãos, premia-lhe a garganta.

Tudo isso lobriguei na semi obscuridade em que a luz da rua deixava o aposento. Atraquei-me com o homem, que era de côr preta, iniciando-se, ali uma luta tremenda entre nós tres. A pouca luz auxiliava-nos porque eramos conhecedores do ambiente, o mesmo não acontecendo com o nosso antagonista.

Percebi que não deviamos accender a luz. Por duas vezes, o ladrão conseguiu alcançar a garrucha, tentando intimidar-nos, sem conseguir, porém, seu intento. Uma occasião houve em que elle conseguiu segurar-me pela garganta. Estava a me sentir suffocado, quando, num lampejo, lembrei-me das mãos, livres, e vibrei-lhe com toda a força de que dispunha, dois soccos pouco abaixo do estomago. Ficou no estado que chamamos em luta de box de "groggy".

Nesse momento, meu irmão abriu a porta do quarto que dá para a escada que conduz ao vestibulo para onde levamos, como pudemos, o audacioso assaltante. A luta durou cerca de quinze minutos. Minha mulher e meu filho, acordados pelo ruido que faziamos, tinham-se posto a gritar, de maneira que, quando chegámos ao vestibulo já o alarido tinha attraido para lá os outros moradores, entre os quaes o medico Pedro Felizola, que se dispoz a auxiliar-nos. O ladrão, porem, que já havia recuperado as forças, vibrou-lhe um socco no rosto, machucando-o bastante. Um cabo da Policia havia, tambem, accorrido e ajudou-nos a conter o homem que mais parecia uma féra, até que as autoridades do 6º districto, ás quaes já alguem, pelo telephone, communicára o occorrido, chegaram.

A remoção do preso, entretanto, só poude ser feita em carro forte, tal a maneira violenta por que elle resitia.

O meliante foi surpreendido no momento em que tentava fugir, quando, devido á escuridão, esbarrou num livro, jogando-o ao chão. Já então, elle se havia apoderado do paletot de Alfredo de cujo bolso tirára uma carteira contendo quatrocentos mil réis. Esse dinheiro, bem como a arma, foram apprehendidos.

O autor dos assaltos deu a seguinte qualificação, na delegacia do 6º districto:

— Antonio Barbosa de Lima, de 34 annos, natural do Estado de Minas Geraes e residente actualmente na circular da Penha.

Disse ainda ter a profissão de tintureiro e ter estado envolvido em varios processos por crime de roubo. Ha dez annos, no emtanto, não tem estado na cadeia.

Apresenta o assaltante forte contusão no supercilio esquerdo, motivo por que o commissario Celso Mello o fez medicar pela Assistencia.

O seu primeiro assalto, na madrugada de hontem, isto é, o do predio 112, foi praticado contra o sr. Joaquim Neves, ali residente.

Antonio Barbosa de Lima foi autuado em flagrante.

Incendiou as vestes

Anna da Silva Borges, de 16 annos, filha de Baptista da Silva, tem como amante Mario Soares de Souza.

Hontem, entre Anna e Mario houve uma rusga.

Indignada com o acontecido, Anna, num momento de allucinação, embebeu as vestes em kerozene e ateou-lhes fogo em seguida.

O amante, vendo-a presa das chammas, correu a soccorrel-a, abafando o fogo e recebendo queimaduras nas mãos.

Anna, que recebeu graves queimaduras pelo corpo, foi soccorrida pela Assistencia e internada no Hospital de Prompto Soccorro.

Mario recebeu tambem soccorros, recolhendo-se em seguida á residencia.

COLUMBIA PICTURES
JACK HOLT
em
"FATALIDADE"
"WHIRLPOOL"
Seu amor... suas esperanças... seus sonhos... tudo foi arrastado naquelle rodamoinho das aguas tumultuosas da vida!
SEGUNDA FEIRA NO IMPERIO